時報

民國念三年六月十七日星期日
今日附送圖書時報不取分文
今天三張大洋三分四厘
第壹萬零六百九十九號
內政部登記證警字第二五三三號

影印清初殿版銅活字本

古今圖書集成

發售預約

全書三開大本分訂八百冊 另附考證二十四卷
定價八百元預約一次繳四百元
▼本月內預定便宜二十元
▼一次繳只收三百八十元

全書內容摘要

曆象彙編

乾象典 二十一部一百卷 內容係天地日月星辰風雲雨露霜雪火煙等附有銅版精圖

歲功典 四十三部一百十六卷 內容係四季十二月閏月寒暑干支朔望晝夜等歷代圖差均詳載有精圖

曆法典 六部一百四十卷 內容係曆法儀象漏刻測量算法數目等備載我國古法與西法有精圖

庶徵典 五十部一百八十八卷 內容係天變日月風雨等災異豐歉疫災地異人異神怪蝗災等

方輿彙編

坤輿典 二十一部一百四十卷 內容係土泥石沙水冰泉井都市關隘陵墓等

職方典 二百二十三部一千五百四十四卷 內容係各省各府廳州之沿革地志包羅二十四史九通各省府廳州志之重要材料有地圖

山川典 四百零一部三百二十卷 內容係山川湖海之志書窮源竟委考古證今各山各川均分別詳述並有地勢風景精圖

邊裔典 五百四十二部一百四十卷 自朝鮮日本蒙古安南以及東西南北各小國均記載靡遺可以考證昔代藩屬情形有地圖

明倫彙編

皇極典 三十一部三百卷 內容係帝王國號紀元以及施政用人賞罰風俗等可作我國政治史讀

宮闈典 十五部一百四十卷 內容係后妃宮女宦寺以及皇子皇孫公主駙馬外戚等歷代帝王之家庭狀況於此可見

官常典 六十五部八百卷 內容係中央地方宗藩都察各種官吏之沿革職守事實等可作官制史及名宦傳讀

家範典 三十一部一百十六卷 內容係父子兄弟夫婦嫡庶宗族姻戚奴婢等實係社會史之家庭編

交誼典 三十七部一百二十卷 內容一部份係述師友鄉黨各種關係一部係述好惡欺疑各種品性可為處世論人之資

氏族典 二千六百九十四部六百四十卷 內容係單姓一千八百餘複姓四百餘各述其歷史人物不齊二千餘姓八百餘姓譜乘且可作人名詞典

人事典 九十七部一百十二卷 內容一部份係身體各部等一部份係古代年齒名號情感行動養生等實係古代之生理衛生學及行為論

閨媛典 十七部三百七十六卷 內容分閨淑孝義烈節識漢慧奇巧等部古今婦女事蹟盡於此矣

博物彙編

藝術典 四十三部八百二十四卷 內容有農牧漁獵射御書畫醫卜星相等而醫有五百二十卷頗多傳抄失傳之書尤為難得

神異典 七十部三百二十卷 內容係神異兼有儒釋道及妖怪等可為研究宗教材料又可作小說讀

禽蟲典 三百十七部一百九十二卷 自鳳凰以下走獸自麟以下龍介魚蟲以下各以羽及鱗介均詳其狀兒事實並有銅版精圖

草木典 七百部三百二十卷 內容有藥品禾穀豆蔬香料薪炭等比本草更詳備並各有銅版精圖

理學彙編

經籍典 六十六部五百卷 內容分經史子集類書雜書等自河圖洛書以降歷代著作及名著注疏無不詳記

學行典 九十六部三百卷 內容係儀孝弟忠信禮義廉恥以及隱逸心性言語等無不述其學理記其事實可作學案及傳記讀

文學典 四十九部二百六十卷 內容係各體文字自詔命章奏以至書札序跋碑傳論說四六詞賦詩詞曲等均敘其體裁錄其代表作

字學典 二十四部一百六十卷 內容係講字之音義形態（眞草隸篆）以至書法帖書象及筆墨紙硯文房雅器有精圖

經濟彙編

選舉典 二十九部一百三十六卷 內容係學校養士選舉辟署以及科舉吏員歸役等

銓衡典 十二部一百二十卷 內容係官制考課勳給假起復封贈封建等歷代官制規則作一有系統之比較敘述

食貨典 八十三部三百六十卷 內容係戶口田制荒政賦役貢獻一部份係述米麥布帛等物產一部份係述珍寶貨幣

禮儀典 七十部三百四十八卷 內容係冠昏喪葬朝賀宴享車服制度等歷代禮制均可考見及一切冠服精圖

樂律典 四十六部一百三十六卷 內容係律呂聲音歌舞並詳述各種樂器附以銅版精圖

戎政典 三十部三百卷 內容有兵制兵法火攻水戰車戰兵器械甲冑等附有兵略兵餉屯田馬政以及銅版精圖

祥刑典 二十六部一百八十卷 內容有律令牢獄囚繫仵作聽理寃枉等各種刑法刑具

考工典 一百五十四部二百五十二卷 內容一部份係度量權衡及工巧建築之一部份係城池橋樑宮室園林及舟車印璽器用磁器玩具製造之一部份附精圖

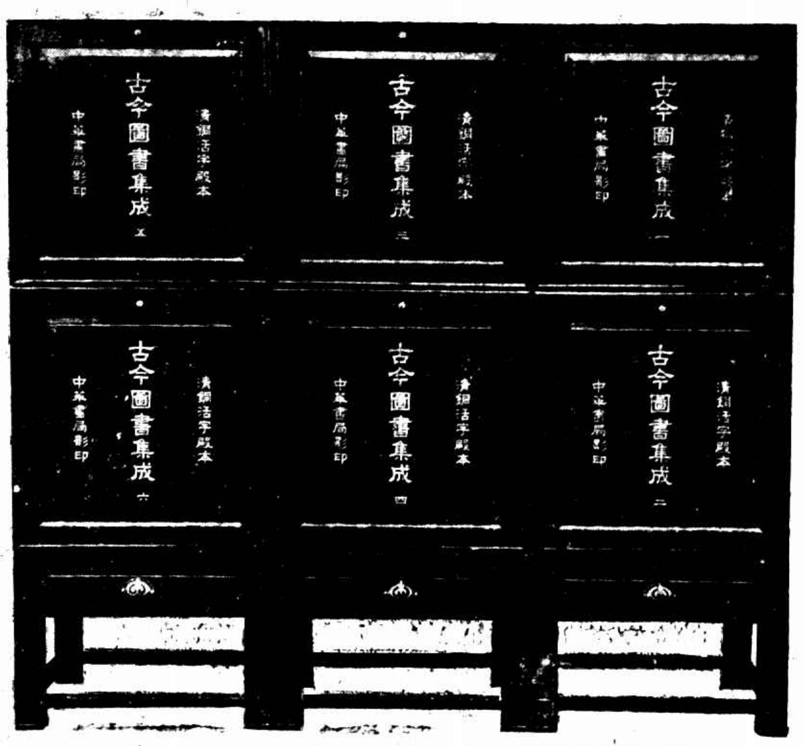

書箱縮形（沿牆五市尺餘地位即可陳設）

▼預約簡章

預約日期 本年**九月底**截止。

全書冊數 用三開大本，將原書九葉合一葉影印，分訂八百冊。

預約售價 全書定價八百元。預約一次繳款者**四百元**，分八次繳款者四百四十元。（第一次繳九十元，以後每三個月繳一次，每次繳五十元。繳第二次款，取第一次書，以此類推。）凡在**六月底以前預約**一次繳款者，**只收三百八十元**。

出書日期 分兩年出齊，自本年秋季起，每三個月出一百冊。

印刷用紙 用特種連史紙精印，各書均加印書根。

郵費 除向上海總店或分局取書者外，無論直接郵寄或向各分局經理處取書，均加收郵費二十三元（指國內「除新疆蒙古等」及日本朝鮮）須一次繳清。

書箱 書箱六只，排列三座，可代製，連座價洋五十元，須一次繳清。書箱用否聽便，且不能郵寄。

樣本 贈送樣張，函索即贈。樣本印有樣張，內列要目例言等，承索請附郵票五分。

中華書局影印

(甲213)

教育部備案 上海市教育局立案

光夏中學暑期學校招生 男女

㈠報名・自即日起㈡上課・七月一日至八月十一日㈢學校章程・函索即寄㈣校址・上海新閘路膠州路口乘公共汽車至膠州路口下車步行數十武即到㈤本校秋季招生日期定於七月四日五日招生簡章函索即寄須附郵票五分

瓊勃郎黛爾懷孕
小國民十月問世

好萊塢特訊：喬治巴爾斯夫人（瓊勃郎黛爾）今日語人、十月中將生嬰兒、巴爾斯與其夫人將於臨盆前再自爲納公司拍一新片、并定往打海猶他月遊暑、勃郎黛爾在去年末出嫁前、欲將己名改爲瓊巴爾斯、公司初不允、雙方爭執甚久、現化裝室中已改寫瓊巴爾斯、可謂獲得一部勝利矣。

「女人」編劇 確係導演史東山
「某君」說係同行相忌

樹穀兄，

昨見貴影刊消息一「聽來秘密：女人劇本係某君所編」，不勝驚訝，該劇造意在中華民國二十一年間，當時嘗致函聯華二廠主任陸涵章先生言及之，後藝華初創，邀聘導演，東以「凡爲電影公司，祇要牠是想上進，藝華也好，「藝華也好」的觀念下加入藝華，開始寫爲劇本，旋分鏡頭，旋作字幕。種種原稿經保存在家，今奉上以爲證據，恐諸友疑我這幾年來閒蕩在家，一定落了伍，不肯夾在人淘裏向前進，不想我跟諸友一樣在這二年中也吃了二年飯，一笑。原稿閱畢即擲還。

祝安！

弟史東山書。附「女人」原稿三種。

二三，六，十五。

東山兄：

「女人」劇本已拜讀，誠閣下嘔心之作，曷勝欽佩。

前次試片，尸備蒙好評，惜弟到稍遲，開場一小本未及趕上，故不清楚編劇也是你，因以「某君」代之。現在我敢證明，「某君」就是史東山！（又一消息，「某君」係同行相忌，造出無稽之謠，不值一笑也。）祝你成功。

老鼠敬覆。

今天的電影 戲院片名時間

戲院	片名	時間
華德	[illegible]增光	三時 五時 七時二刻 九時一刻
浙江	喜臨門	三時 五時一刻 七時一刻 九時一刻
南京	大富之家	二時半 五時半 九時一刻
萬國	下集 卒谷關	二時 四時 七時半 九時
共和	烈焰	二時 四時 七時半 九時
蓬萊	泰山鴻毛	三時 五時 七時 九時
西海	奇異歌舞團	二時 四時 七時 九時
融光	仙侶情歌	三時 五時一刻 七時一刻 九時一刻
夏令配克	傷心欲醉	三時 五時 七時 九時
中央	二對一	三時 五時半 九時一刻
明星	暴雨梨花	二時 四時半 七時 九時半
新[illegible]	姊妹花	二時半 七時 九時一刻
九星	天長地久	三時 五時半 九時一刻
卡德	孫來	三時 五時 七時 九時
金城	漁光曲	二時半 五時半 九時一刻
威利	時運遷	[illegible]

美華影片公司 招請重要演員

本公司開拍片子在即急需男女演員十餘名凡有志於電影與毅恒心於電影者均皆前來報名拍戲缺額有限希速爲幸地址大世界斜對過西藏路口佛慈大藥房隔壁大順里十號

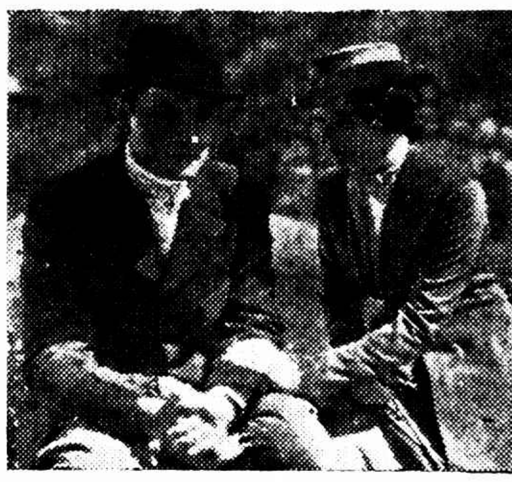

派拉蒙新片"Double Door"・完全新角色・像「青春譜」一類

戲院	片名	時間
光陸	米老鼠大會	二時半 五時半 九時一刻
卡爾登	歐戰脫險記	三時 九時一刻
上海	夜深時	三時 五時 七時 九時一刻
大光明	亡命驚魂	二時半 五時半 九時一刻
國泰	多角戀愛	三時 五時半 九時一刻
巴黎	影城艷史	三時 五時半 七時半 九時半
東南	姊妹花	一時半 四時 七時 九時半
光華	同仇	二時 四時 七時 九時半
榮金	時代的兒女	二時 四時 六時半 八時半
新光	三姊妹	三時 五時半 九時一刻
辣斐	大復仇	[illegible]
山西	亮與賊子 冰國大觀	二時 四時 七時 九時一刻
東海	姊妹花	一時半 四時 七時 九時半
北京	王先生	二時半 五時 七時 九時一刻
大上海	合歡杯	三時 五時半 九時一刻
虬江	熱血雄心	[illegible]
天堂	鐘聲響了	二時 四時 七時 九時
黃金	男性杠娘	三時 五時 七時半 九時一刻
百星	世界大戰	[illegible]

明星影片公司的文藝化電影

導演編劇・李萍倩・

三姊妹

主演：胡蝶 嚴月閒 孫敏 趙丹 林莉

光芒逼人 不可一世

新光大戲院今天開映

贈送 六十吋油畫大照片

攝製「三姊妹」所用胡蝶嚴月閒的六十吋油畫大照片兩張，每張可值五十元，現在新光大戲院門口，本片觀衆諸君，請將戲院票根保留，一俟本片映畢，即將在售出之票號中抽出兩號，第一號贈胡蝶六十吋照片一張，第二號贈嚴月閒六十吋照片一張，請注意！

小說 春城歌女（二二九）（李薰風）

第六回 薛水因緣是啼不是笑 衣冠優孟憐我須憐卿

田夢北說起了頭，往下說就不礙難了。笑道：「她就住在我的姑母家，那位黃梅麗小姐的身上，並且她不是本意要來，乃是黃梅麗母女寫信去，叫了來的。」連玉環聽了又不明白了。又看那小吃，眼睛一面溜着他，問道：「這是如何說法，他們母女把你們老太太驚動了來，是爲甚麼呢？」田夢北原來也在拿着刀叉，給這一問，忽然把手一放，無然道：「你問這個，卻也難說了，其中自然有我不能說的苦衷。」連玉環看他的尷尬神情，以及半吞半吐的口氣，自然更是忙着要知道詳細。試去再問他時，那田夢北怔了一怔，說道：「連大姑娘，這話說來不怕你惱，我的姑母受表妹之愚，她寫一封信給我父親，把我們的事都告訴他們了。」連玉環一聽這話來得攏統，更要求其究竟了。因笑道：「我們也不怕人呀，她告訴你母親，是怎樣說的呢？」田夢北這時候簡直甚麼也吃不下去了，放下刀叉，拿起那杯紅酒，吃了一大口，又恨道：「他們說的話，可也就夠難聽了。他們說我在北平不好生上學，姘上了一個女戲子，所以我母親來，即是偵查我是否有這等事。現在我的姑母的心思，很願意把表妹黃小姐給我作親，逼着我母親，一定讓我答應，我還沒敢答應呢？」這話說得連玉環呆了一下，那一副嬌容顏，勃然就變了一變。欲知她說出甚麼，請閱下回。

打破紀錄

這一週，除「女人」被劉吶鷗君認爲打破紀錄外，昨觀「亡命鴛鴦」後，「打破紀錄」四字又被老劉演出。這個片子導演演員攝影劇情都很好，就是戲的結局太圓滿一點。

加映一場

金城映「漁光曲」，生意大佳，今晚十時特再加映一場，明日照常。

用僧帽牌菓汁香精製冰淇淋人人歡迎 萬成貿易公司電話五二〇八二

紅梅老牌鷄旦捲 每罐七角 福安公司代售

使髮光澤 終朝齊整

司丹康美髮霜

保持頭髮光整

每晨理髮之時。用司丹康美髮霜少許。遍搽髮際。保能使髮光澤。終朝齊整。烏黑有光。風吹不亂。而且頭髮柔軟牢固。頭皮清潔滑潤。

謹防假冒 以免有損頭髮

司丹康美髮霜分瓷罐與錫管二種又有司丹康美髮水

各大藥房洋廣貨店均有出售

中國經理 美商華納公司 上海四川路六六八號

Stacomb

一種清幽芬芳香味 與常烟迥乎不同

軟木烟頭

蘭勃脫白脫勒公司著名出品

SPHINX

人商爲等質表務認爲
新標高品之盡請明要

五華牌

今日

江灣第二百期紀念大賽馬

本會定於六月十六日十七日兩天在江灣跑馬場舉行第二百期紀念大賽馬每日均於下午一時一刻起賽 搖彩套頭票每套每天洋十五元在本會會所預先發售 靜安寺路七二二號 萬國體育會啓

假使小兒吐乳

君應注意母乳是否合宜喂哺有無過度如果兩者均屬適當則其原因在於胃腸毛病無疑矣所須以治療之者數鄰嬰孩自己藥片而已環球父母均讚此片味美質純性和效大善治各種小兒通常疾病請閱陳君國英所言便知其靈效一斑矣 陳君爲浙江海門大中國照相公司經理其來書云「小女芳實生後兩月胃不消化常常吐乳身體瘦弱累治無效闔家惶恐後幸知道嬰孩自己藥片之功乃試投之吐即隨止自是凡遇便秘出牙傷風等症但服此片無不奏效今且身體壯胖活潑可愛矣因特書此以誌謝焉」 嬰孩自己藥片凡有兒女之家庭均不可不備荷尊處無從購買可向上海江西路四五一號韋廉士醫生藥局函購每瓶七角六瓶三元五角郵費不取

BABY'S OWN TABLETS (DR WILLIAMS)

佛標神效創作……

二天油

主治 中風中暑 霍亂抽筋 絞腸腹痛 探食兼施 時疫急痧 驚風吐瀉 猝然暈倒 藥到病除

剪此廣告到行贈藥收七五折

上海總發行：北四川路 二天堂藥行

東方雜誌

三十一卷第十二號　修約問題專號

每冊一角五分

東方論壇

英國東亞政策的檢討……九

薩爾瓦多承認偽滿洲國……[illegible]

保國政變與南歐政局……

齋藤內閣的動搖與後繼問題……作者

修約運動之回顧……徐敬魚

中美條約關係的回顧與前瞻……權桐蓀

中日商約問題……朱羲農

條約中的經濟利益各項待遇問題……譚紹華

領事裁判權之取消……邱祖銘

教育

勞作教育之原理……錢家基

論反射概念……吳嘉

赴日參觀後的幾個感想……徐蘊德

倫敦蘇聯教育展覽會參觀記……程國敬

天才與教育……陸覺先

修約聲中的撤銷領事裁判權問題與頭泉……

互惠條約與最惠國條款……梁鋆立

修改商約與中國的工商業……顧毓瑔

收回外人在華航行權問題……葉作舟

美國排華之過去與現在……丘漢平

現代史料

二屆全國財政會議記略……實業

拉西曼報告書摘要……東

我國對日重申立場及駐外各使之活動……市

國聯顧問委員會通過郵件經過……東

第十屆遠東運動會……風溪

東方畫報（北平長橋・美國海軍操演・遠東運動會・幾個皇后等）……六十五幅

預定價（連郵費）　全年二十四冊三元六角　半年十二冊一元九角　各地郵局亦可代定

商務印書館發行

396

MODEL ENGLISH READERS

教育部審定　教字第八號執照

周越然編

英語模範讀本

▲依照最新標準編輯

全書三冊

第一冊　定價六角

第二三冊　定價各一元

（布面各加二角）

以良教科書授與青年，是家長及教師之責任；英語模範讀本，最良之外國語教科書也。

商務印書館啟

412

周大年律師代表李銘之女士聲明與蔣錫九脫離同居關係

[illegible]……從此兩不相干……委代登報聲明……

據李銘之女士聲稱……廿一年與蔣錫九……同居……不顧衣食……[illegible]

事務所……家巷十七號　電話一九四一號

屠坤範 吳凱聲 馬常 律師受任梁賽珊珠珍女士常年法律顧問並代表啟事

本律師等茲受任上開當事人聘為常年法律顧問嗣後如有侵害其一切法益者本律師等當依法盡保障之責並據聲稱前在上海大滬舞廳伴舞近因待遇不平意見相左不願再行繼續准自即日起脫離大滬舞廳關係此後一切行動均與大滬無涉誠恐外界不明真相特請貴律師代表登報聲明等情前來據此合函代表啟事

事務所上海呂班路一五七號　電話八〇九一二

梁賽珊珠珍緊要啟事

逕啟者賽珍姊妹等向在上海各大舞場伴舞深蒙各界士女熱烈贊助曷勝榮幸茲於即日起脫離大滬舞廳加入維也納花園跳舞廳伴舞敬此奉聞尚祈各界　垂鑒為荷

協昌縫衣機器公司擴張開幕通告

逕啟者本公司自發行各種縫衣機器及附屬零件等以來歷二十餘年以貨物之精美價格之低廉早受海內所贊許茲為原有店基不敷應用特將營業部份移設於對門新廈照常辦公而原址專充修理部精修各項機器值今開幕伊始各貨價格以從廉並贈送精美紈扇二星期以酬賜顧諸君雅意　地址上海法租界鄭家木橋街　電話八一七二七號　協昌縫衣機器公司謹啟

四明銀行

業務　辦理存款放款匯兌等業〇置備保管箱出租〇代理保管各項貴重物件〇經營儲蓄業務〇代收各項儲蓄存款

儲蓄　專設儲蓄部辦理各項儲蓄存款

發行鈔票　經政府特許發行鈔票專設準備庫準備兌換及其他一切事宜

創辦年月　前清光緒三十四年間開業

地址

上海總行　北京路二百八十號　電話一五五〇三　一五五〇四　一五五〇五

上海南市分行　民國路八十號　電話一五〇七八　一五〇八

上海城隍廟辦事處　城內方浜路八十五號　電話二三〇四七

上海西區支行　靜安寺路戈登路轉角　電話三〇八九九

南京分行　下關公井

寧波分行　江北岸

漢口分行　特三區鄱陽街

其他國內重要各埠均有特約代理處

真正老牌美樂薄荷糖

謹防假冒　註冊商標

惠司水果糖　文際香糖

上海華歐製糖廠出品

法租界勞神父路五豐里　電話八二三九一

支店　杭州保佑坊五六號　電話二六六六

市上如有偽牌及破壞美樂老牌者當依法究辦

新新公司夏季大減價

全部貨品

足頭部　華而紗　每尺一角八

綢緞　華絲紗每尺五角八分　印花綢每尺五角八分

本公司向三大洋行照定價四成先進華而紗數千疋今為酬謝顧客起見一律照本發售是以有驚人之便宜為滬上犧牲貨品之創舉顧客購得此等貨式後如別家有能比較更便宜者三天之內本公司包退包換

大批綢紗零料對折再八扣

男女　裝珠色鳥紋派克耐用筆　每枝二十元　特沽五折九扣

國貨洋貨　十四寸一角半　上彈琴九角半　八圓桌　玩物…

空前犧牲

男女　天藍金黃　裝色派克耐用筆　每枝念元　特沽照碼五折

另有代價券奉送

鞋部　各種歐美男女皮鞋新式穿底女鞋每雙由八五折至對折特沽三元七角半

化裝　大號力士香皂每元六塊　大號棕欖香皂每元半打

再送利華皂粉二合　上午十時起售完為止

中外雪桐每只廉沽五元起　購貨一元奉送去汚粉一聽　金部

男裝綢紗汗衫每件一元二角半

再送一件　下午二時半起

鮮味黑貓牌辣椒油十瓶一元

美國亨士牌猪肉荳三瓶一元

英國一磅裝CB什景肉二瓶一元

本公司為提倡國貨……凡購貨一元之……五分算……取代價券……從選擇貨品……

全毛薄花呢西裝衫褲每套特價廿五元

白嗶嘰西褲每條七元

鋼絲力帶由六元起　橡皮練力帶特別相宜

ALLEN-A　全毛男女游水衣每件十元起

華成煙公司出品

煙味好　價錢巧

金鼠牌

實行新生活！須洒

亞林臭水　防疫

新生活信條首重清潔衞生當茲初夏微菌繁滋應用亞林臭水澆洒各處殺滅菌類病源既絕則疫病可免矣

上海五洲大藥房發行　各埠分支店均售

沈豫善律師代表張有五吳靜如等質問南洋兄弟煙草公司董事會總經理簡玉階並敬告各股東啟事

[illegible]

絕跡不來　作妾已可憐

生活費逐漸減少・竟至……

偏又遇夫君薄倖

同居八載無餽贈

浙江平湖女子馬秀雲、現年三十四歲、曾受普通教育、於民國十五年三月間、馬年已二十六、尚未字人、乃經婦人許陳氏之介紹、得識盧性孚、盧向開洋貨字號、並在金子交易所營投機事業、早已娶有婦、自與馬女相識後、見馬姿色。且小姑居不惡。處、尚屬無郎、遂納為簉室、嗣馬女以既充妾媵、主張願與大婦同居、然盧深恐大婦小星、一日同居、不免引起糾紛、故未允所請、另組小家庭於北京路顧家弄、後遷居新聞路鴻福里三十七號、同居迄今、已歷八載、感情素稱融洽、惟並無所出、詎自去歲以來、盧

忽然變心　訴諸法

忽變。態度。蹤跡亦疏、經馬女探悉其夫另有外遇、致心猿意馬、漸生厭念、偶而晤面、勃谿時生、致八載感情、頓如瓦散、迨至本年一月起、盧忽絕跡不至馬處、對於日常開支、亦不顧問、致馬女之生活陷於絕境、痛苦萬分、雖經挽人多方勸導、置若罔聞、馬秀雲以夫

既已。變心。乃延律師具狀向第一特院控告盧性孚犯刑法三百十條之遺棄罪、前日午後由吳則韓推事開刑二庭傳訊、被告不到、據自訴人馬秀雲投稱、我於二十六歲嫁被告為妾、起初被告按月貼補生活費洋四十元、後減至三十元、至去年六月又減去十元、今年起竟分文不給、

蹤跡。杳然。請為傳究、吳推事以自訴人起訴狀所載被告地址為北河南路鳳瑞里九號、姑據傳達法警報告、該處並無鳳瑞里、故無從送達、馬秀雲乃稱實係北河路、並非北河南路、吳推事論本案改期候補傳被告到案再訊、

××××

霍亂一症　兇猛似虎
喪人性命　猝不及防
唯兜安氏霍亂吐瀉聖藥
可以治之　各埠藥房均有出售

注意

去年本公司該藥供不應求存貨告罄今年請各經售家多購以應市需顧客尤須早日購備方可高枕無憂切勿誤服他藥視性命如兒戲

上海江西路四八九號
兜安氏西藥公司謹啟

鑽戒

外埠函購貨物洋一百元加寄費一元納稅洋五元多少類推

機會難逢之新紀錄　跌進成本之犧牲品

特別大廉價

三粒白鑽石戒每只二十元
四粒白鑽石戒每只廿四元
三粒白鑽石戒每只廿三元
三粒白鑽石戒每只卅三元
四粒金鑽石戒每只卅八元

杭州前弟源成珠號

張衡山子益甫醫士啟事

本醫士仍在老北門內吳家弄口北首一百〇一號恒盛南貨號南隔壁老宅內應診並不遷移上午門診下午出診特此啓事

◉南市出診掛號處在小西門外黃家闕路大興街口通和醬園內

國醫 **沈仲芳** 胞姪 **小芳** 幼科專家診所

愛文義路大通路口晉福里

門診上午九時起　出診下午二時後　診八角　金三元八角

鷄牌縫機針

質料精良　環球馳名

縫衣機器必需之品

每打五角　批發面議

上海潤昌公司經理

地址愛多亞路中南飯店對面　電話八四九五四號

華生電風扇

老牌國貨

保用十年修理免費

本外埠電料行均有出售

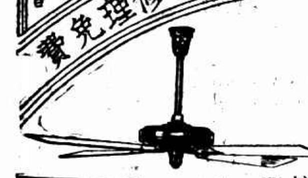

吊風扇分五十六寸三十六寸兩種　式樣美觀　費電極省　經久耐用

枱風扇分十六寸十二寸兩種　扇體各種漆色均備　摩登美觀　取攜便利　構結堅靱

福壽財三者均以健康爲先

'ASPRO' REG. TRADE MARK

英國亞士北羅藥片

製於英屬澳大利亞

「亞士北羅」藥片。遍銷全球。備受各國士女之歡迎。製煉純淨。無危險藥物在內。服之安全。絕對無損心臟。凡頭痛，失眠，風濕骨痛，傷風感冒。以及各種痛症。一服即愈。功効神速。世界人士之受治得益，因以恢復健康者。以億萬計。錄其謝函一二爲證。

治頭痛症

治傷風感冒症

愈風濕症

亞士北羅無害心臟

亞士北羅藥片之十五大功用

亞士北羅藥片之十五大功用

（一）能在五分至十分鐘內治愈頭痛
（二）能使失眠之人安神熟睡
（三）能一服治愈風濕骨痛
（四）能解除神經痛及腰痛之病痛
（五）能治牙痛及除牙根
（六）如注服之能於廿四小時內制止傷風及流行性感冒
（七）效用神速無損心臟
（八）能解除肌肉痠痛
（九）能減退熱度非常迅速
（十）能醫治劇烈之坐骨神經痛及腰痛
（十一）隨時可服無論舟車出外均可服之
（十二）婦女精神萎靡經期腹痛之非常見効
（十三）醒酒提神
（十四）能減退骨瘧熱及馬來亞熱之熱度
（十五）喉痛及扁桃腺炎取此藥片溶水漱口非常見効

試服樣盒每盒五片　中盒十片　大盒二十七片

上海天祥洋行總經理　廣東路十七號

復旦學生騙婚

徐一斌表示：**始終愛她**　純潔的友誼而已

陳雪芹願成夫婦　**貫徹初衷**

復旦大學學生徐一斌（見圖）與無錫錫光女子中學學生陳雪芹（見圖）、因友誼關係達於沸點、乃於去年雙十節在無錫鐵路飯店三十九號房間發生肉體關係、徐且簽一志願婚約書（見圖）給陳、以堅其信、不料事爲徐之家長探悉、表示反對、且爲徐另訂婚姻、陳雪芹遂偕其父陳聲揚延鄒律師具狀第一特院控徐一斌騙婚、業經一度傳訊、各情已誌本報、昨午後由劉毓桂推事開庭續訊、徐一斌亦偕張元枚律師到庭、先由張律師稱、原告訴訟目的完全欲被告履行婚約、被告對此極爲願意、故本案實有和解之可能、劉推事乃向徐詢問、徐對原告所控各點、均予承認惟否認發生肉體關係一點、並稱、我對於原告始終愛之、極願與之成婚、至另訂婚姻、完全家庭間之單方面行爲、我權不知悉、現仍希望與原告結爲夫婦云云、劉推事核供、以本案既有和解希望、允予延期、以期得能言歸於好、否則此案因犯案地點等均在無錫、或將移送無錫法院、故希速爲和解、庶免遷延訴訟而生麻煩、遂諭改期二十六日再訊、

小說創作

皇后的丈夫（一四〇）

陳大悲

第九章　皇后的犧牲

◘立志要做皇后的丈夫◘

陶太太對慧瑛臉上細細看了一回，然後冷笑一聲說：

「小姐！你不要太糊塗了！你還不記得你母親從前的錯誤嗎？你爲甚麼要跟我姓娘家的姓？你爲甚麼不能姓你父親的姓？還不是因爲受不起經濟的壓迫，纔弄到這步田地的嗎？」

慧瑛突然站了起來說：

「媽！您請放心！我有我的辦法！我決不至於永遠看您這樣的受罪！我現在不會再糊塗了！從明天起我就不上學了！您看我在一個月之內接您到我的家裏去！」

她母親也站起身來，抓住她的手問道：

「你的家在甚麼地方？你已經有了家嗎？爲甚麼不早一點告訴我？」

「我現在還沒有！一個星期以內，我一定可以自己組織一個小小的家庭！媽，您瞧着吧！」

母親非常驚訝的握住女兒的手。兩個人對面站着。母親把眼光集中在女兒的眼睛裏，要由女兒的瞳人裏探出她心裏的秘密來。這時候忽然電話的鈴聲響了。慧瑛忙撒開手跑出房去接電話，拿起耳機來一聽，原來是汪洋教授。他先問：

「您是密絲陶嗎？」

「是的。您是汪先生嗎？」慧瑛說過之後又懊悔起來，怕被汪洋聽出她的聲音。正在心驚膽戰的時候，她又聽汪洋問：

「你令愛還沒有回家來嗎？」

慧瑛心裏喜歡極了。她知道在耳機裏聽起來她們母女倆的聲音是不大容易辨別的，一時急智生，忙把自己的嗓音故意裝得又低又啞的回答說：

「還沒有呢！汪先生！您知道她到那裏去的嗎？」

她母親急忙走過來搶耳機。慧瑛把耳機緊緊按在耳朵上死不撒手，但是汪洋頭兩句話已是聽不清楚，後來纔聽得說：

「……那個姓李的是一個荒唐鬼！他的品行很不好，在學校的名譽壞透了！他是廣東人。他和從前的旦光皇后是同鄉；而且兩個人早已有了婚約。令愛是不知道的。近來因爲令愛被同學們推選做了皇后，他立志要做皇后的丈夫，所以又拚命的追求令愛！令愛到這時候還沒有回來嗎？」

「沒有呢，汪先生！」慧瑛假裝很悽慘的聲音說。

「阿呀！這就不大妥當了！我很希望令愛能夠很平安的回家來，否則，一波不平，一波又起，事情就更難辦了！」

慧瑛正要再說話時，她母親拚命的搶了耳機過去。

聘請職員

贈

香艷小說

老婢調經丸

粵港滬：天喜堂

專治 經閉 經少 經遲 經早 經淡 經濃 赤帶 白帶 宮冷 不孕

每瓶一元　各埠藥房均有經售　上海支行東新橋北海路

海波藥

每瓶二元

都市真萬惡……到處害人坑
春風一度後……梅毒便沾身
唯有「海波藥」……處方最純正
療治花柳病……除毒能斷根

五洲藥房發行　上海及各埠分支店均售

● 送遺精早洩古方

香港 **天壽堂姑嫂丸**

治婦女經病　赤白帶　不育

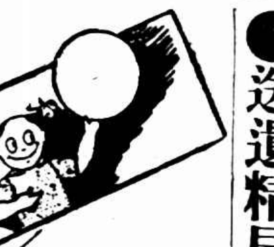

海狗鞭健腎丸

男子腎虧第一

中外各大藥房公司商店均有代理

少婦變心腸飲彈喪命

時正午夜情殊離奇　夫俯仰未遂—兇徒二人當場逃脫

棄此戀彼

串嫌、余貴有、三十八歲、在會館同□船上當老大、住□□□□□□□□□□□□□、近余與□一同□□孫田氏（廿八歲）、□□□□、氏之本夫名□子□、現在某□□□作、田氏因與余發生情愫、□□本夫、□□□□□□ 氏與余之□情□□□知之、以其心腸□變、□□□□□□□□乃於三星期前、□□□□□□□□、雙方遂入仙□□□□□□□□□□、孫自□□氏洋一百卅元、氏從此即與余同居、□本月十四日□十一時、余與氏□□□、突有暴徒三名、破門入內、向氏等要索洋一百七十元不遂、立時掏出□槍、先向余□放二響、一彈中其左肩、一中右臂、□□□開三槍、一中□部、其□□中腰部、三暴徒目的已達、□□□□、旋經五區□所派員□□□□□□□□□□□、經余兇手無着、即往余家查勘、□□□氏□□□□、余則□□非要害、尚能言語、乃□其□送醫院療治、一面□告法院、昨□□□□□□□□□□□□、候緝兇究辦。

騙子施技於布廠

一張假支票

老司務（金　錢）既遇於途—仍被逃脫

冰淇淋攤老班被獲　疑似之□黨未濟颺

滬□□□□□□□□十六號□生布廠、昨日上午十時半一顧客、□□□□□、□稱□□□□□□□、□購□□□□□、當中□□□□□□□、□購□□十九疋、計洋一百四十八元、□□客命即送至二馬路永保旅館取款、該廠遂□□□□□□老司務□□人陸二郎（廿八歲）攜布隨客同往、既抵旅社、客□貨收下、出支票一紙、□昌錢莊支票、□□□□□□□、當場出一百四十八元之即期支票一紙、命送貨人立即往該錢莊兌取現款、陸二郎持票、至恒昌錢莊收款、據該莊稱、本莊未有此往來戶頭、係屬空頭支票、陸二郎立即返至旅館、該客與貨均已不見、詢之旅館、則稱客已去、陸擬回廠報告、詎行至半途、突遇該買布客人、隨即扭住詰責、詎客稱可隨伊至城內方浜路六六五號取款、

恒昌錢莊

始知受騙

門口等候

待其入內、至則係一冰淇淋攤、內有一人出而與該買客交頭耳語後、當令陸二郎在門口等候、□□取款、豈知該人與買客同出後門逃走、遂將該攤□陸世良扭交崗□、姚幟起、帶入二區一分所、詳究、經沈所長訊據原告陸二郎控告空頭支票

喫講茶（突圍）流血

調解於調戲婦女釀成巨禍毆

滬西譚記路大中華石粉廠工人張阿林謝祥生等、昨日放工出外、向該廠婦女攔路調戲、適被鄰氏金松根瞥見、上前責問、張等惱羞成怒、反唇相譏、後經人調停走散、並約於今日下午一時、雙方在徐家匯一樂天茶樓評理、詎張等不問情由、拔出利斧將金之友人高金根劈傷頭部、後經法租界巡捕當路派房派探到來、若輩始一哄而散、受傷人高金福經捕車送廣慈醫院救治、聞傷無大礙、生命可保無虞、

搖冰淇淋

著名串嫌貨物、訊□被告陸世良供、渠店內僱用之俞阿秋、雖用二星期、不知底細、當以案□串騙取貨物、判由總局法辦、詎正在起解時、由陸世良家屬將俞阿秋扭所、請併解總局、

火警彙誌

△滬南□□□北首□□宅路七間□地方□□人□□□□□□□、內堆□□、忽於前晚十時半、不知如何、突然□□、□□屋頂、結果燒去草房□間、

△昨日上午十一時左右、□新□□平里十六號上海□□□□□□□□□□堂內、□□□□□□、□□火災、結果燒屋亭子間已被燒毀、

△閘北胡家木橋□□路四四三號、□□□□□□□□□、第三層樓、□□□□□□□、居住、唐□年大十歲□、□水□□□、昨晨二時許、□□□□□□□□、不知如何□□火

劍丁博士以學識經驗一實作一寸三德專醫

蔴子面　疱雀斑

春自是醫蔴子最好時季

有京路大陸商場四三七號●●電話九四五五八

紅梅老牌鷄旦捲

冠生園代售　裝璜華麗

贈

現代中西十七歌曲集□□

特價

光芒

畫報化的軟性刊物

不含作用　不發牢騷　風格特殊　非同凡響

附郵十分·贈送四期·至本月二十五日截止

每册六分·全年卅六册·特價一元·廿五日截止

◆各報販及各煙紙店均有代售◆

上海四馬路安里七號　光芒書店總發行

即滿

獨居少女刎頸求死

沈鳳喜喉管破　傳爲戀愛問題

（尚無十分危險）

少女沈鳳喜、年十八、寓在天津路乾記里二十七號某機綢廠亭子間、乃父亦在某機綢廠服務、父女分居兩處、昨日爲端陽節、該廠放工一天、下午三時三刻、有某丁人上樓經過沈女亭子間、見其房門緊閉、心知有異、當即沈女倒臥血泊必起、乃邀集同人、互相推門入視、則見沈女已自刎於床上、鮮血滿床、僅存一息、急爲報告巡捕房、開到救護車、將沈女送入醫院醫治、喉管已破、性命危險、由該廠工人奔向沈女之父處報告、沈女自刎原因、據傳係戀愛問題、當抵醫院時、身穿黑地印花綢旗袍、白色絲襪、黑色尖口鞋、燙髮、丰姿殊佳。

拐賣少女

係一老人

平小毛供出

（案情已明諭候定期宣判）

江灣婦孺救濟會蘇州女子羅梓英、去年十二月三十之間、在倍開爾路三樂里六五號南洋橡皮廠作工、被既經販定二年徒刑之紹興人馬清雅串同甬人平小毛拐賣無踪、而平匿跡南翔、近被□處公安局拘獲、解由送交榆林路捕房、解由第一特一訊押在案、羅女迄今杳無着落、前日吳則韓推事蒞刑三庭續審、丁部局律師厲志山起稱、今日捕房對被告之馬清雅提案請訊云云、據馬犯供、前亦在南洋橡皮廠做事、與羅女相識、當時將她誘往周家咀路大有里同居、嗣因女患漫異常、被告及一老叟崩羅女不日定隨他人警逃、且以暫寄平處後、經伊等設法出賣、吾未□款、質之被告供、羅女在吾處就擱二天、由吳老頭騙走、賣價幾何、不知、推事諭仍還押、定期宣判。

兩警官收押

搜煙索詐　被人告發

滬西梅□鎮市公安局六區□分所派出所服務員□□、候展期提審、

陸小姐和小抖亂離婚官司

缺席審判

被告始終不到案

（贍養費等共計六萬減爲六萬元）

旣在減輕他的負擔

巳故富商盛澄吏之孫盛仲芳、（綽號小抖亂）、昔年憑媒娶曾任日本神戶領事蘇州人陸翥雲之女陸婴□女士爲妻、同居蘇地、夫婦情感、初頗融洽、嗣因葉與舞女陳雪莉發生戀愛、以致頓起裂痕、民國廿二年間、陸嬰□

一度提起離婚之訴

旋經親友調停、葉與陳雪莉□離同居關、始終舞重圓、不料去年十一月間、葉又熱戀舞女陸小妹、視其髮妻若敝屣、陸嬰□女士深恐貽誤青春、近乃延董邦幹律師具狀第二特院請離異、並要求贍養等費、該案業經李良推事兩度傳訊、被告葉仲芳挾舞女陸小妹

漫遊平津大連等處

□未到案、原告陸婴□聲請法院公示送達、法院依法公示送達、定前日午後二時、在第七法庭審理、是日午後陸婴□偕董邦幹律師到庭候訊、李良推事升座後、命傳被告葉仲芳、仍未到案、李推事遂宣稱、本院依法公示送達、被告仍不到案、

依法缺席進行審判

旋由董律師陳述訴請離婚之原因、以及不堪同居之事實、請求判准離異、並列舉被告在蘇滬等處之財產、請求判令被告一次給付原告陸嬰□贍養等費共計六萬元、本來請求十萬元、現爲減輕被告負担計、故減爲六萬元云云、李推事核詞、遂諭本案辯論終結、定本月二十日下午二時宣判云、

圖綁趙連生案

上訴辯論終結

上年九月十七日上午八時許、法租界蒲柏路□班塔□□□□□□□□□連生未成、將趙之友人沈陽春汽車

有德照相室

彩色放大

空前大犧牲　材料修工更加考究

（地址）貴州路一三二號（電話）九〇五五二

送十四寸

照片張數並不減少

四寸美術照相每元八張

◆贈送六寸彩色放大一張◆六寸美術照相元半二張

◆送十四寸彩色放大一張◆報名照四寸每一元隔日取件一打

三寸美術照每打一元再送放大一張

◆放大保十寸阜家咪紙印◆廿四寸放大照價最低廉

◆減售半價二元五角一張◆餘者七折　歡迎光顧比較

永華公司巨竊

一審改判罪刑

□□有文南人□□、上訴人等還押候示、

法大馬路四二八號永安百貨公司、於上年七月間因週轉不靈、中□□、陸和尚准以保候示、

光復路破毒窟

滬西曹家渡洪北光復路六區派出所警長胡履中昨日偵悉轄境內崇信丁房五十九號內、有人私設販售紅丸毒品機關、並設榻供人吸食、當即率警按址密往、當場拘獲趙金標、王立友、李合松三犯、並抄獲紅丸及槍燈等物、一併帶入六區、經刑區員分別審訊一過、昨即備文解局訊辦、

連劫十餘家

鎗傷一鄉人

（寶浦十福茅家巷）

寶浦訊、本邑第十區茅家巷村、昨晚十二時許、突來盜匪十餘人、手執鎗械、破門而入、挨戶搜刮、將錢林金、錢忠金、錢阿莊、錢阿東、錢少琴等十餘家、所有衣物盡行刦去、損失頗巨、並鎗傷鄰居錢順林一名、一彈從左肩穿出、一彈從右腿入、彈未穿出、即送上海寶隆醫院求治、當時黃渡公安局及十區保衛團聞警前往追剿、但匪已攜贓而逸、

摩登照相

贈送放大

贈●四寸美術照四張洋一元十二寸彩色放大一張

贈●六寸美術照三張一元半十四寸彩色放大一張

十二寸摩登照一元一張

十四寸彩色照一元一張

南京路大東旅社對面　英華街

去濕止癢一滴即靈　癬疥酒濕藥到病除

若非用「阿墨林」一擦永斷病根之可能

各大藥房均售

天星洋服店

北四川路一〇八一

自運時新衣料一律明碼出定

名師裁剪價格特廉欲購從速

全新結婚禮服出租

上海洋服公司

北四川路老靶子路口◎電話四一□

歡迎比較

壽爾康

德國長壽仙老補丸

主治

贈遺精早洩自療法

勿藥自療法

感謝五台山和尚

券

催眠術

上海靜安寺路□□二號　心靈科學書局

欲學催眠術者請向本書局購閱專門家著述必得自修成功

心胃氣痛

上海貴州路寧波路口(新光影戲院西)同仁醫藥所總發行

男女結婚禮服出租

亨利洋服公司

靜安寺路□□七號大光明影戲院□□　電話三四七三三號

萬應止痛散

有病者的朋友請來問我

醫學博士吳國卿監製

逢痛必止萬試萬靈

上海文監師路五五四號　電話四一二八七號　吳國卿醫藥總局總發行

各大藥房均有出售

意德首領會談 傳已成立重要外交妥協

承認奧國獨立　德不再輔助恐怖主義活動
希已返國會邀墨赴德一遊

◎德國僧城十六日哈瓦斯社電、德國總理希特勒及其隨從、頃已自威尼斯飛抵此間、

◎羅馬十五日哈瓦斯社電、半官式之斯特芬尼通信社發表消息、僅稱墨索里尼與希特勒以合作及懇摯態度、討論一般政治問題、尤着重於兩國相關之各種問題、現已討論完結、該通信社、又謂兩首領個人間如此發生之關係、以後將繼續維持云、

◎柏林十六日哈瓦斯社電、柏林午報、登載引人注意之威尼斯電訊、謂希特勒總理、曾面邀意相墨索里尼赴德國一遊、墨索里尼自秉政後、從未出國門一步、但聞此次或將破例、赴德國報希特勒之聘云、

四點妥協

◎威尼斯十五日路透電、意相墨索里尼與德總理希特勒已成立重要外交妥協、承認奧國獨立亦在其內、該妥協以四點爲根據、

㈠普通性質之妥協、包括兩國當軸時常親自會晤及公文往來在內、

㈡承認奧國獨立、惟雙方均不作何擔保、德國則允不輔助恐怖主義之活動、

㈢德國表示願重返國聯、惟須承認其享有軍備均等之充分權利、

㈣對於振興多瑙河各國貿易之諒解意見脗合、

關於第二項之妥協根據、爲德國對意志願之讓步、以換取關於國聯與軍縮之現局、意外次西亞諾今日聲稱、上述妥協、可表示兩國總揆之心理、德國終將放棄德奧合併之謀、雙方並無對於任何一點成立切實協定之意、此次會晤之最大關係、厥爲一種諒解、可以成立之感想云

英德將發生商戰
英擬設法抵帳機關扣留德貨款　德即聲言採報復行爲

◎柏林十五日路透社電、英政府牒告德國聲稱、因德國國家銀行停付債款六個月、將設立英德清算所云、據財相張伯倫之言論、清算所僅適用英國、而不適用英帝國全部、按德國購自英帝國者、較售與英帝國者爲多、但其購自英國者、則較售與英國者少、德國金融界聞設立英德清算所之消息、爲之失望、並謂英國未必實行此種制度、而德國停付、不因英國威嚇而受影響、德國現已擬定覆文、尚未送出、大意謂英國如採行不利於德國輸出之任何計劃、則德國將用報復行爲、以抵制英國對德之輸入、並謂一九三四年德國與英帝國間之貿易、入超約及七千萬馬克、德政府不能在設立清算所之威脅下進行談判云、德政府對發行楊格債款之各國、發出說明文、謂德國應付其債務犧牲極多、而外國則不能收受德貨、致使德國未能獲致外幣以供外債解付之用云、

京日領須磨談
有吉暫無赴京意
外傳中日談判說不確

◎南京十六日電、日領須磨談、有吉短期內無來京意、改定中日關稅事、未有進展、中日航空通航、尚未與我商議、對中日軍警訪傳藏本、表示感謝、

本報據聯社云、日本駐華公使有吉明[illegible]月返任、[illegible]、有吉曾否參加、僅有與汪外長交[illegible]意見、[illegible]、中日外交進行、[illegible]、不久或可解決外、[illegible]、已含停頓、其他問題[illegible]、所謂日方如何如何者、[illegible]、日人以之刺探國人態度、而國人今後、反對之張力宣傳、不可受其[illegible]用究、

黃郛北上在兩週後

行政院駐平政務整理委員長黃膺白氏、身繫華北重任、其近狀爲全國所矚目、故自莫干山來滬後、因未公開接見記者、致傳說紛紛、不曰秘密外出、即曰行踪莫明、實大都出諸猜測、蓋黃氏右足患濕氣、足不能下地者已旬餘日矣、昨日記者偶在友人席上、與黃氏之秘書某君相値、始探悉其深居簡出之眞相、并詢及黃氏北返之期、則答謂依目下情形觀察、恐啓程將在兩星期之後云云、

日運鐵船至古北口
刻正裝配用意不明

◎北平十六日電、古北口訊、日由承德十五日用汽車三十餘輛、運鐵船五支到古北口、刻正裝配、用意不明、

日偽在寬城子
建築百基羅無線電台

◎長春十六日電通電、對抗南京政府之對外宣傳、在寬城子建設中之東洋唯一之百基羅無線電台、最后之工作已畢、已於十日完成、

東北義軍攻入舒蘭城

◎吉林十六日電通社電、昨日十五日拂曉、義軍數百名蜂擁至吉林北十五里之舒蘭縣城、襲擊監獄、放出犯人數十名、縣知事及參事官僅以身免、一時縣公署勢瀕於危、幸經警察隊及自衛團奮力抵抗、激戰四小時後、始將義軍擊退、自衛團等死傷數名、義軍損失較大、現警察隊向吉林求援、防義軍重臨襲擊、

調查日兵包圍縣署案
日領田中抵昌黎

◎天津十六日電、十四日午後二時、駐昌黎日兵包圍縣署、逼縣長交出歷次烟賭罰款、經拒絕、日軍即揚言將鎗斃縣長、縣府十六日派科長赴榆晤儀我、請制止、日領田中、已到昌黎調查、

◎天津十六日中央社電、昌黎縣長梁燏、會禁煙賭甚嚴、頗使日人不滿、日憲兵隊長特於前日率日軍三十餘名、將縣府包圍、以槍嚴洵梁將煙賭罰款四千餘元交出、並釋放在押煙賭犯、梁不允、復減至二千五百元、梁仍未允、日軍無奈、始自動退出、梁將事實經過、已電陶專員轉電駐津日領交涉、日領十五日已抵唐、允調查後辦理、此事發生後、該縣警察已有戒備、商民驚恐異常、每晚六時即上門、[illegible]絕少行人、陶專員於十六日晨過津赴平、謁何應欽、商應付辦法、及善後各問題、

藏本抵滬定期返國

本報訊、[illegible]藏本英明、[illegible]於十三日[illegible]之南陽丸來滬、下輪後、即乘輪返國、[illegible]

抵滬情形

[illegible]十時五十分停泊日[illegible]、[illegible]代表岩井、日[illegible]、[illegible]中日新聞記者[illegible]到、[illegible]、拒絕各記者[illegible]扶持、

即赴醫院

[illegible]於十一時〇五分[illegible]北四川路福民醫院、仍由手[illegible]等扶持、[illegible]院新建尚未完全竣工之病房、[illegible]三樓、入三〇九號病房、[illegible]即阻止記者詢問、松井醫生於十分鐘[illegible]、

精神尚佳

藏本身[illegible]短小、[illegible]穿灰色西裝、[illegible]皮鞋、[illegible]藏本精神尚佳、似無[illegible]、有兩日人在旁扶持、但[illegible]急步先行、記者[illegible]、

定期返日

[illegible]廿日乘坐日輪長崎丸返國、日領館[illegible]、[illegible]吉公使之命入京、現亦[illegible]時二十分乘車抵滬矣、

古巴總統被炸受傷

哈伐那十五日路透社電、古巴總統孟狄泰、今晚赴某處宴會、方在演說時、忽有炸彈飛來、全場大亂、總統手指受傷、亦驚怖欲倒、即爲其左右扶持、且以巾裹傷、坐總統身後之速寫員、則不幸被炸殞命、另有八賓受傷、據路透訪員問諸在場目覩者稱、總統之得脫、如有神助、苟非速寫員爲之蔽、則亦必不免、故當時聞者與諸賓均向總統致賀、

古波兩要人遇刺
一受微傷一已斃命

波蘭內長傷重殞命

華沙十五日哈瓦斯社電、內務部長裴埃頓基、本日被刺殞命、午後三時三十分、裴氏前往政府黨俱樂部、凶手二人在門前望風、另有一人則向裴氏連開三槍、中其頭部、至五時四十分、裴氏卒不獲救、凶手鴻飛杳杳、尚無踪跡、裴氏在歐戰之前、及戰事期中、爲波蘭獨立、著功甚偉、一九二九年任內務次長、翌年在斯拉威克內閣任副總理、一九三二年以後、即任現職、裴氏被刺消息傳出後、波京人士莫不震悼、出事時、總理哥斯羅佛斯基、及政府黨多數要人、皆在俱樂部中、其他若干閣員、則在斯巴拉城參預莫錫基大總統之園遊會、聞訊皆趕回京中、當於晚間召集國務會議、討論善後辦法、據政府方面人士所稱、謀殺案係一種個人行動、與任何政治組織皆無關係云

中央軍校昨舉行兩紀念會
總理蒙難紀念與軍校十週紀念
上午閱兵下午選手表演

◎南京十六日中央社電、軍校十週紀念、十六日晨七時、先舉行閱兵禮、閱兵台築於該校總理銅像前、觀禮者有汪院長・孫院長・戴院長・葉楚傖・邵元沖・陳壁君・張默君・朱培德・唐生智・張治中・羅家倫・朱家驊・陳肇英・賀耀祖・陳紹寬・曹浩森・周亞衛・呂超・顧孟餘・陳公博・褚民誼・曾仲鳴・王世杰・段錫朋・錢昌照・王用賓・李石曾・鄭天錫・石志泉・林翔・鈕永建・周啓剛・陳大齊・陳布雷・梁寒操・傅汝霖・焦易堂・馬超俊・彭學沛・陳樹人・蕭吉珊・李次溫・錢大鈞・柏文蔚・諾格桑澤仁及各機關代表數百人、受檢閱者、軍校全體學生四八八五人、敎職員數百人、蔣委員長蒞場時、奏樂歡迎、檢閱官祝紹周、報告開始檢閱後、先由蔣汪等巡閱一過、繼行分列式、步伐齊整、精神煥發、閱畢、參觀各陳列室成績、九時行總理蒙難紀念會、汪院長主席、領導行禮後、蔣委員長報告、總理蒙難經過、以智仁勇勗勉全體員生、十時行軍校十週紀念會、蔣委員長主席並致訓、汪院長代表中央、孫院長代表國府、朱培德代表軍事長官致訓、學生代表關麟徵答辭、呼口號散會、十一時行軍校全體敎職員學生贈獻校長紀念塔典禮、由學生代表黃杰主席、宣讀贈獻書、並致詞、蔣訓辭後、率全體員生向昔日敎官汪戴邵行敬禮、十一時二十分禮畢、午間在該校工字堂舉行公宴、午後舉行運動會、選手均該校學生

法衆院通過國防經費案
陸海空三部總數爲卅一萬萬佛郎

◎巴黎十五日哈瓦斯社電、衆議院已將國防經費案、予以通過、計陸海空三部總數爲三・一二〇・〇〇〇・〇〇〇佛郎、分配如下㈠邊境防禦工程一・二七五・〇〇〇・〇〇〇佛郎、分兩年支出㈡建築流質燃料儲藏所、整理海岸防務、及充實海軍所屬之飛機隊等、共六五五・〇〇〇・〇〇〇佛郎、在一九三四年至一九三八年預算中、陸續支出㈢實行空軍軍器及配備計劃、共九八〇・〇〇〇・〇〇〇佛郎、由一九三四年預算中支出、此案由衆院以四〇二票對一七一票之多數通過、當討論時、有人對軍需問題發表意見、總理

今晨外國商電

紐約市場十六日電訊

品名	前日收	十六日開盤	十二時半	十一時半	十二時
十二月期棉	[illegible]	[illegible]	[illegible]	[illegible]	[illegible]
三月期棉	[illegible]	[illegible]	[illegible]	[illegible]	[illegible]
七月期銅	[illegible]	[illegible]	[illegible]	[illegible]	[illegible]
九月期麥	[illegible]	[illegible]	[illegible]	[illegible]	[illegible]
十二月期橡皮	[illegible]	[illegible]	[illegible]	[illegible]	[illegible]
九月期麥	[illegible]	[illegible]	[illegible]	[illegible]	[illegible]
十二月期[illegible]	[illegible]	[illegible]	[illegible]	[illegible]	[illegible]
電對英滙價	五元〇二五分	五元〇五分	五元〇五分	五元〇五分	五元〇五分

倫敦市場十六日電訊

品名	前日收	十六日開盤	最高價	最低價	收盤價	比較
英對美滙價	五元〇二〇五分	五元〇二二五分	五元〇二〇五分	五元〇二〇四分	五元〇二〇四分	[illegible]
[illegible]	七六・四〇	七六・四六	七六・四六	七六・四六	[illegible]	[illegible]
[illegible]	[illegible]	[illegible]	[illegible]	[illegible]	[illegible]	[illegible]

杜邁格、剴切答復、謂政府對於現行軍事法律、必以光明態度、予以施行、凡關於軍額及兵役期限等事項、不得國會同意、決不有所變更、即在國會休假期內、亦不擅自行動云、

白崇禧即將赴粵
黃紹雄決暫留粵

◎香港十六日電、黃紹雄因接白崇禧電、準三數日內東下、決暫留粵候白、

◎香港十六日中央社電、黃紹雄十六日晚赴陳濟棠宴後、即偕陳赴李宗仁寓所、商談各事、已有圓滿結果、黃擬十八日離粵返桂原籍省親、

政會贊同精神團結

香港十六日電、政務會十五日下午開臨時會、商討答復各代表轉達中央、結果對精神團結表示贊同、其他暫持緘默態度、

蔣伯誠北返期未定

香港十六日電、蔣伯誠否認報載十七日離粵說、謂北返期尚未定、

◎香港十六日中央社電、蔣伯誠十六日午由林翼中陪同游覽廣州各名勝、蔣以在粵任務完畢、定十七日離省來港、候輪返閩復命、

宋哲元將來京
報告察省情況

◎南京十六日電、宋哲元日內來京謁蔣汪、報告該省軍政情況、並請示一切、對日在察行動有所商討、

殷體新電告
視察東陵

◎北平十六日電、馬蘭峪辦事處主任殷體新、十六日電平報告、本人到峪視事後、即赴東陵視察、該處仍由偽軍警衛、地方尚稱平靜、

◇◇◇◇

京各界
請交涉葉木花案

◎南京十六日電、京各界十六日電駐日蔣公使、請嚴重交涉葉木花案、務達懲兇保僑目的、並呈請京市黨部轉呈中央、嚴飭政府迅速辦理、同時並通電全國、請求一致主張、藉雪死者沉冤、而申國際正義、

韓復榘抵汴

◎開封十六日電、韓復榘專車十六日晨十時由鄭到汴、劉峙李文浩張靜愚等到站歡迎、韓下車後、即偕劉峙昔城、下榻農工銀行、擬十七日返濟、

監委彈劾
薛蔚英何柱國

◎南京十六日中央社電、監委朱雷章、彈劾豫保安隊司令薛蔚英、第五十七軍長何柱國等、因劉匪桂堂肆擾、追剿不力、縱屬騷擾案、經審查應移付懲戒、由監院呈經國府交行政院軍事長官懲委會辦理、

美教士殷格蘭被盜鎗殺案
大隊軍警緝捕盜匪
何應欽懸賞千元　冀省府限三日內破案

◎北平十六日電、美教士殷格蘭在石景山被匪戕殺案、軍警四出緝捕、公安局派大隊警探、十六日馳赴石景山門頭溝一帶山中搜索、于學忠派秘書陶親延衛隊排長李清波率兵一排、十六日午來平、馳赴石景山協助宛平縣警搜緝、何應欽懸賞千元緝匪、津美領阿齊森午車來平訪我軍政當局、請緝匪、

衛戍部派兵圍捕

北平十六日電、余晉龢談、殷大夫被害案地點距市界八里、因該處無電話、消息傳達遲慢、致未能立即追緝、但公安局於得訊兩小時後、業將大部警探派往搜捕、據推測、匪不外盜墓匪與散兵遊勇、因其在山下曾搶掠多處、則此案不難破獲、衛戍部派一〇六師馳往圍捕、

美總領親往視察

北平十六日電、十六日午、記者隨美總領阿齊森、及副總領楊生、冀省府陶秘書等、赴磨石口視察、抵口後、四週密佈崗哨、殷格蘭教士寓在山保、築有西式樓房、殷氏寢室內滿牆血跡、其寢室北角上有鎗彈痕兩小洞、美領事視察一過、即晤宛平縣長、公安局長、請求速緝凶犯、據萬縣長談、十四日夜該案未發生前、該匪在石景山下搜人、並有一名受鐵棍傷甚重、午後三時、美領事返回城內、向美使詹森報告、陶秘書定十六日夜返津、省府限令宛平公安局三日內破案

政府令迅緝盜匪

南京十六日電、美教士殷格蘭在北平西山寓所爲匪擊斃之消息傳京後、政府當局認爲此事殊屬不幸、據聞頃已電令平地方當局迅速緝凶、依法懲辦、並令派員慰問殷氏家屬、

殷教士將葬通州

北平十六日電、何應欽已懸賞二千元緝捕十四夜擊斃美教士之凶手、于學忠已派其秘書率熟悉石景山路徑之兵一隊前往搜捕匪徒、該隊已於今晨出發、縣長及天津美領事楊格俱隨行、天津代理美總領事阿志森今日抵平辦理正式驗屍事、現定星期一日午後在協和教堂爲殷教士舉行殯禮、然後移葬通州、

陳廉伯發表談話

◎香港十六日電、陳廉伯在澳門發表談話、略謂我此次離港、係爲質簡玉階總理商量及搜查案中證據、經託律師向法庭請求延限到堂、中正設法追求中、俟有着落、即到堂聽候法律裁判、

英屬德里尼德島
限制日貨輸入

◎英屬德里尼德島十六日(在大西洋)首都哈瓦斯社電、英屬德里尼德島當局、應英國政府之請、頒佈命令、限制外國棉織品進口、並增加外國產衣服之進口稅、按日本去年輸入該島貨物、共值十一萬七千磅、自此項命令頒佈後、日貨輸入恐將絕跡云、

法英商業協定
簽第一字

◎倫敦十六日路透社電、法英新訂之商業協定、今日已在外交部簽第一字、兩國之貿易糾紛、至是遂告終止、協定中含有允准管理若干種農產品條件之決議、至詳細內容、須俟該協定簽訂後、再行公布、

日人赴鄭洛游覽

◎鄭州十六日中央社電、日人松島上原正等六人、十五日晚五時、由京抵鄭、十六日午十二時赴洛陽陝西覽、

驗收六塘河工

◎清江浦十六日電、沈百先王柏齡來淮驗收六塘河工、

閩剿匪軍進逼長汀
赤匪主力已移歸化

◎廈門十六日電、軍息、四縱隊進逼長汀、距城不遠、惟赤匪主力已不在汀、近移歸化、約二萬、衛立煌由蔣邦文增閩北兵力、

日在榆設電燈公司
我提交涉迄無結果

◎天津十六日中央社電、日人山在榆關勾結漢奸、籌設電燈公司、名爲中日合辦、各出資本五萬元、日方爲營口電氣水利公司、華方爲前偽維持會會長、各用戶已裝線畢、定二十日開始營業、我當局以有損我國主權、曾向日方提出交涉、迄無結果、

大條微縮
美銀縮五磅音

◎倫敦十六日路透社電、此間大條銀價、今日微縮、近期十九便士七六八十五、遠期十九便士七七五、近遠期均較昨價縮一二五、又電、今日午、倫敦對紐約滙價如下、英金一鎊、合美金五元零四分九三七五、美金一元、合英金三先令十一便士七五三一、

◎紐約十六日路透社電、今日此間銀市、遠期開盤價、較昨日收盤價、縮〇・〇五磅音不等、

居正訪馮玉祥

◎濟南十六日電、居正十六日在泰山訪馮玉祥、十七日離泰往曲阜、

徐埠燠熱

◎徐州十六日電、徐埠[illegible]日大風、氣候燠熱、寒暑表已達九十五度、

國府命令

◎國府十六日令　▲河南省政府委員張鈁呈請辭職、准免本職、此令、▲任命李志毅爲河南省政府委員、此令、▲茲定每年八月二十七日爲先師孔子誕辰紀念日、此令、

時報上海號外
今日下午發行
無線電特刊

隨報附送
號外畫報(第一百六十六期)
衛生特刊
明日下午出版

科發痧藥水

專治霍亂吐瀉　急救一切時疫

上海南京路一百二十號
科發大藥房監製
各埠藥房均有出售

太和果子露

用化學法提煉新鮮果汁蒸溜成露，隨時沖飲，鮮甜適口，香味異常，如啖鮮果，如飲甘露，功能消熱却暑，解渴生津，為夏令衛生唯一妙品

各味齊備　任意選購
香蕉，檸檬，橘子，楊梅，蘋果，雪梨，葡萄，桑子，玫瑰，佛手，波羅蜜，杏子，

注意……本品絕不攙和糖精……
上海四馬路太和藥房出品

大瓶五角　小瓶三角

良臻照相

此種犧牲上海從未有過

地址　靜安寺路大光明戲院西首同福里內　電話三一三三〇

贈送油畫放大　上海第一家

送四寸藝術照四張一元
送十四寸油畫放大一張
送六寸藝術照三張元半
送十八寸油畫放大一張
送八寸藝術照二張三元
送廿四寸油畫放大一張

該種放大如不附送其價殊巨

攝影趙公良

最後二天　機會勿失

被害之少婦

榮興客棧中

中十一刀

先被袴帶勒頸

在逃之朱阿興自稱爲夫妻

法租界西新橋街三百卅五號榮興小客棧，於十五日下午四時，有自稱朱阿興之男子偕少婦朱陸氏到棧、開四號房間借宿，據稱係夫婦，不料甫二小時該婦竟被殺害，凶手朱阿興假令茶房出去買物，不及等待，自往隔壁店中，帶着[illegible]茶房王阿福上樓察看，始行發覺，又手口逃逸無蹤，遂即報告法捕房，探偵往調查，一面將尸身車入驗尸所候驗，各情，誌昨報，茲悉二特區法院派王任檢察官偕法醫莅所驗尸，檢驗得死者係被帶勒住咽喉氣閉，再用刀戳傷頭部面顆十刀，又左手被砍二刀，已斷氣，驗少許皮肉牽連，驗畢升坐公案，據包探稟告案情，並據茶房供證一過，官諭驗得已死朱陸氏委係生前被謀害致死，因無家屬，尸身由同仁輔元堂拍照收殮，一俟將凶手拘獲，被告[illegible]由警務處緝究法辦

英美工人救濟辦法

行院召三部等會商

請願代表今晨返滬

◎南京十六日電、滬英美廠代表來京請願救濟、各機關允予設法、代表十六日夜車返滬、行政院定十八日召集外財實三部及中央民運會代表、互商救濟辦法、一面並由孔祥熙與鐵城負責向廠方接洽、俾早解決

手足不和　阿兄服毒

海州人陳慶明、年三十一、家住浦東老鎮橋八十九號、昨午十二時、因與其弟口角、事後陳竟外出、買到生鴉片一盒、當人吞服自殺、毒發、經人送入醫院醫治、恐有性命之虞、

人而獸行

七齡女孩

重傷

住在南市張院弄蔡安里一號寧波人葉姓之七齡幼女葉慶寶、天眞活潑、頗博人愛、前日午飯時、忽被同居之二十齡之王姓男子引誘至臥室中強姦、結果陰戶下部受傷、痛哭逃出、由其母聞知、立即報告公安局、王某已聞風而逃、一面即將慶寶送入醫院醫治、經醫生驗得陰戶擦破、惟處女膜未受損害、

竊戒指用刀

華商電車乘客遇賊

昨逢廢曆端節、南市中淞園游客甚衆、華商四路電車乘客異常擁擠、有住居法租界維鶴路拱極里卅五號之楊某、於下午二時半許、因公由西門乘華商四路電車至南車站、該楊某手戴戒指一只、係藍寶石用外國金所嵌、因其體大、而楊指瘦、故繫以布條、戳在指上、乃電車行至地方廳煤屑路間、楊某因乘客擁擠、將手擱在窗口、被竊賊用刀將繫在戒子上之布割斷、戒遂被竊、楊至車站下車始覺、奈已不及追尋、當即報告市公安局該管警區偵緝處及華商電氣公司、請設法追究、

常州巨案同黨　夥劫殺人　四名鎗決

常州訊、本邑第六區塘坊村農民葉仁洪、葉大炳兩家、去年二月二十五日被匪夥劫、事主葉仁洪被匪鎗傷身死、同區張家灣村農民張培基家、亦於三月五日被同案盜匪搶劫、事主之子張寶正亦被盜匪燒打成傷、已成殘廢、後經縣政府緝獲本案匪犯唐海大、盛世寶兩名、訊明呈准省府、已經執行槍決、尚有逸匪周金生等四名、於去年四月間逃至無錫、又在該縣蕩刻大墩頭村農民唐解生等三家、旋經無錫偵緝警隊緝獲解縣審訊、該匪等均聽供認實姓

全新男女結婚禮服出租

天福洋服公司

老靶子路[illegible]　電話四三四三八　[illegible]

杏花糖

爲本公司最有歷史之產物
香軟溫馨滑而不膩美味滋
養四季宜食每磅十條本
埠售洋六角

冠生園公司啓

夏日遊樂！
携冠生園杏花糖前往則情緒更佳

中國瘋病醫院

本院創辦迄今數年，由各會專家治療，專治各種瘋癲，骨癆，四肢麻木，偏正頭痛，口眼歪斜，肝瘋，中風半肢瘋，大麻瘋，勞傷失血，鶴膝瘋，軟腳瘋，瘋癱，新久瘰癧，一切重大病症，均用徹底治法

總院上海虹口東有恒路小菜場旁大洋房　電話五〇四六九

上海瘋人院

本院係由中國瘋病醫院附設，規模宏大，設備完善，專治各種神經病，瘋病，神經刺激，文武瘋癲，神經衰弱，心悸，失眠等症，特種療法，日效神速，院地幽雅，花園寬大，空氣清新，住院膳宿費用相宜

總務處　虹口東有恒路小菜場旁中國瘋病醫院內　住院章程附郵五分

小客船傾覆

八人無恙　卅子渭逃

前晚九時許、有業木匠之工人八人、自浦東陸家嘴春江碼頭、合僱第一〇五九號舢舨一艘渡浦、駛抵九江路碼頭、將欲停泊時、因載客過多、船身傾側、遂致覆

名、周金生（化名周傳勝）、年三十九歲、周寶生（化名張寶）、年二十九歲、周福生（化名胡連生）、年二十六歲、何頌明（化名楊子林）、年三十一歲、以上四匪照章提回縣府、即行審訊、供認不諱、飭長官擬予判明、解省、發落、於上月二十八日奉省府核准執決、於昨日（十六）下午三時將以上四匪提監明確、早將省府核准執決明正典刑、綁赴刑場執行槍決、

拘獲兩犯

虹鎮電線被竊

本月十四日晚間、滬西虹鎮張家宅水廠後面一段、被竊電線爲數頗巨、致交通爲之阻斷、當經市公安局文局長飭令該管警區與偵緝隊限期破獲在案、茲由滬西區偵緝隊正領班巫克忠、副領班董文瑞、督率偵緝員楊清、王餘辛等、於前日傍晚至虹橋路小茶肆內拘獲是案著名竊犯王四民一名、帶回區內、經區員訊據王四民供認糾黨偷竊、該處電線、尙有同黨胡林根等現尙匿跡於虹橋路二九五號內等語、昨早經原班偵緝員按址前往將胡拘區、訊問一過、判候備文解局訊究、

沒、當時黃浦輪渡公司小輪船工、見該船肇禍、立即合力施救、將所有乘客八人、一一救起、其中乘客一人、在艙內救出、飲水過多、救出時已失知覺、後由輪渡人員、施用急救法、方得蘇醒、事後該乘客等均由陸家嘴水巡捕房帶去訊釋、惟該舢舨之船夫、尙不知下落、或係畏罪已逃云、

廢歷端節形形色色

銀錢業循例休業一天

龍舟競渡仍未能免俗

昨日六月十六日、適逢舊曆端陽節、銀錢業除中央銀行外、均依舊習慣、放假休業一天、今日起照常營業、各工廠商店公司、循例休假、惟各大公司如永安先施新新及各大工廠等、均照常營業、市民積習相沿、仍購買雄黃酒等、游客較往日增加、南市淞園等、特舉行龍舟競渡、各戲院亦開演白蛇傳以助興、

真左筆星相館一事啓

館主右腕胎跛。苦習一藝。幼讀麻衣神相等諸書。已窺相命堂奧之。比長。異人見而憐之。授以秘法。師承數載。盡得其訣。乃垂廉於粵之中山縣。而廣州。而香港。悉以真左筆著名。符其實也。詎料近有贋鼎之僞。意圖影射。為使訪者明瞭計。請認右開照片。庶不致誤。外埠函批潤章備索。
地址北四川路一六二號
電話四一三四九

聚衆傷人

流氓落網

流氓趙鴻慶（綽號老亂）、二十八歲、本地人、於本月六日在肇嘉路太平一層樓後小弄、將本地人袁培林砍傷甚重、案發逃逸、昨由一區二分所巡邏警趙振華在途遇見、遂即拘獲、解所請究、經劉分長訊得彼告聚衆持械砍人、判解總局歸案訊辦、

華歐廠贈薄荷糖

勞神父路七號華歐製糖廠係糖果鉅子陳菊生創、出品美樂老牌薄荷糖、於今日起特在黃金大戲院購票來看每人一包、十七日在榮金大戲院、十八日在共舞台、念三日在大世界贈送、

國際問題公開講座

中國國際學會

中國國際學會係國內研究國際問題之專家所組織、爲普及研究國際知識起見、特舉辦國際問題公開講座、今日下午四時半假環龍路華龍路口中華職業教育社禮堂、請立達大學校長黎照寰氏演講、題爲「太平洋問題與中國國際問題之關係」、歡迎各界聽講、

青年會讀書會成立

上海青年會發起讀書會、分班輔導、並請海上學術專家及教育界名流擔任顧問、指導一切、茲聞該讀書會已定於本日（十七）上午九時半在八仙橋青年會大禮堂舉行成立會、由葉玉虎爾公展潘光旦陶百川諸先生演講、會後隨即分級分班、各自按章誦讀云、

來函照登

逕啓者頃閱貴報六月十五日所載「稅率統一全國稅制」新聞一則內有「由「地方政府負責執行之實就稅局負稽核之實郵局負推銷之實」云云實與事實不符請更正爲荷此致上海時報館　財政部稅務署印花稅處啓　六．十五

招商局船期廣告

建江　國快輪　准於六月十七日星期一晚開往漢口沿途各埠均靠　本輪電話八二一六〇
新江　順快輪　准於六月十八日星期一晚開往漢口沿途各埠均靠
江天快輪　准於六月十九日星期二下午五時開往寧波　本輪電話八三一五
新濟快輪　准於六月十九日星期二十時開往烟台天津
廣銘快輪　准於六月二十日星期三上午六時開往威海衛烟台天津
泳安快輪　准於六月十九日星期二上午十時開往福州南台
普安快輪　准於六月十九日星期二上午九時開往青島
海祥快輪　准於六月二十日星期三下午二時開往海州老窰

雙獅牌薄荷錠

風痛良藥

純正國產，提煉精潔，製法改進，久藏不風化，效能開竅定痛，疏風散熱，頭痛鼻塞，齒痛耳痛，各症，塗搽立效，誠家庭常備要藥也。價目一角半至四角半

上海中法藥房總發行

從此君之腋下乾滑無臭

除臭劑中。或則性質安全。或則效用靈驗。而同時兼此二者。則當推「儂之寶」狐臭水（NONSPI）。爲著名除臭藥水。功能止腋下出汗。同時又能排除狐臭氣味。數後對纖嫩腋膚。不生刺戟。故爲全球醫師所推許。各地婦女用之者以億萬計。

各大藥房百貨公司均有出售

美國儂之寶狐臭水公司精製
中國總經理　美商華納公司　上海四川路六六八號

儂之寶狐臭水

江灣賽馬成績

昨日

第一次（七法郎）本年新馬會員賽共十匹馬　起步

馬名	騎師	重量
①金司泼納帶Kings Dynasty	卓浩清	160磅
②阿囉哈Aloha	孫文華	152磅
③慢來阿太Merry Artia	潘馬惟去	160磅
④拷潑羅買司Compromise	拿特	152磅
⑤金王King Wong	杜英凱	160磅

總時[illegible]　獨贏[illegible]　位置[illegible]

第二次（五法郎）本年新馬賽共十二匹馬起步

馬名	騎師	重量
①求克亞夫利司Duke of Leeds	卓英傑	155磅
②哈去門Hatchment	孫毅	155磅
③果而麥而Gold Medal	胡會林	152磅
④司克來勃而蒙Scramble Morn	沙各洛夫	160磅
⑤沙留脫蒙Salute Morn	雷蒙	160磅

總時[illegible]　獨贏[illegible]　位置[illegible]

第三次（四分之三哩）老馬賽共十五匹馬起步

馬名	騎師	重量
①哈痕泡華High Power	黃浩	165磅
②勃脫而蒙Battle Morn	孫信永	157磅
③方台發卜司Phanton Prince	恩加那沙	167磅
④勃朗皮Brown Bee	潘馬惟去	157磅
⑤色利蒙Serene Morn	麥雪而	160磅

總時[illegible]　獨贏[illegible]　位置[illegible]

第四次（七法郎）老馬賽共十九匹馬起步

馬名	騎師	重量
①齊亞脫衣夫Theatre Eve	麥雪而	152磅
②明青Ming Ching	張叔達	155磅
③反呀反呀勿拉Fiery Firefly	泡脫亨	162磅
④勃留林納脫Blue Lientenaut	T阿拉沙	149磅
⑤凡賽禮欲而Viceroyship	潘馬惟去	158磅

總時[illegible]　獨贏[illegible]　位置[illegible]

第五次（九法郎）本年新馬賽共十六匹馬起步：①反驗皮克達Fairy Jackdow　陸志和；②利貝Reaper　吳鏡江；③果而道拉Gold Dollar　胡會林；④求克亞夫林肯Duke of Lincoln　鄔英傑；⑤凡司門Vestment　恩加那沙

第六次（一哩半）本年新搖會馬大皮賽共十五匹馬起步：①哈痕會High Way　黃浩；②惟多利金Victory King　蔣稚儂；③石印軋倫Shih Yin Grand　求大；④梅曷Maiko；⑤蕭司登Tungsten　梁叔達

第七次（七法郎）本年新馬拍賣賽共廿六匹馬起步：①納門Tournament　T阿拉沙；②惠脫The Godwit　蔣稚儂；③拉脫發來Lightplane　恩加那沙；④格林麥克Glen Muick　雷蒙；⑤漢浦Devolopment　盧沖林

第八次（一哩）老搖會馬賽共九匹馬起步：①吉林Kirin　黃浩；②康而配生Compensation　陸志和；③倫巧司脫Latchester　孫文華；④愛味Ivy　張叔達；⑤果來司夫而生Graceful Son　恩加那沙

第九次（一哩）本年新搖會馬賽共七匹馬起步：①吐耐Tonight　恩加那沙；②金司麥克Kings Mark　卓浩；③派脫來司憐林Patiently Smiling　拿特；④阿巧羅格Archaeology　陸志和；⑤卜來今Plaything　泡脫亨

第十次（一哩四分之一）本年新馬賽字平力賽共六匹馬起步：①慢來求而特Merry Duralde　盧振達；②判而蒙Pearl Morn　麥雪而；③克拉亭蒙Climbing Morn　雷蒙；④梅尼Manner　黃浩；⑤反驗朗格羅司Fairy Longirostres　陸志和

第十一次（一哩四分之一）本年新馬皮字平力賽共九匹馬起步：①慢來沙羅白而Merry Solozabel　潘馬惟去；②阿尼Arnie　賈病濂；③司丹潑蒙Stamped Morn　泡脫亨；④有力克黃特夫Eureka Wonderful　牛島卜；⑤反驗掏白脫Fairy Bobwhite　陸志和

今日江灣賽馬預測

第一次（五法郎）本年新搖會馬賽①金十King Wong ②阿羅哈Aloha ③金而開司Gold Case
第二次（半哩）本年新馬賽①慢來立而Merry Ticket ④而露克咯Meal Ticket ②求克亞夫林肯 ③凡司門Vestment
第三次（四分之一哩）新搖會馬賽①慢來口而Merry Cuban ②漢羅司特Don Kosca
第四次（九法郎）本年新馬皮字平力賽①卜去特Richka ②凡司門Vestment
第五次（九法郎）本年新馬賽①求克亞夫林肯Duke of Lincoln ②慢來[illegible]
第六次（五法郎）本年新馬皮字平力賽①脫來Tiny Osprey ②來而中Lazy Bee ③上海Shanghai
第七次（一哩）本年新搖會馬拍賣賽①金司皮的Kings Beauty ②慢來求而Merry Gerrardo
第八次（一哩四分之一）老馬賽①丹花Tan Hua ②手色而力臺Castle Ribbon ③慢來沙而
第九次（一哩）老馬拍賣賽①阿姆布特Armed Guard ②梅利Merry Thought
第十次（二分之一哩）老馬賽①克利物巧浦Clever Chap ②太山Tai Shan ③哈痕High Power
第十一次（九法郎）本年新搖會馬賽字平力賽①阿姆司Army Signal ②倫Shih Yin Grand ③惟多利金Victory King
第十一次（七法郎）本年新搖會馬皮字平力賽①哈特拉Hard Life ②林拉脫Rainylight ③阿金Orange
第十二次（十一法郎）老搖會馬試驗賽①果而漢Golden Arrow ②地脫歐浦Deaconship ③太姆司奎合Time Square

照常吸烟　見烟自厭　三日見效　十天斷癮

精神戒烟

廣告欺人　天誅地滅

▲藥性王道……絕對不含嗎啡海洛因等麻醉毒藥
▲試服鐵證……凡先試服三天減去烟量三分之一
▲新穎迅速……十天斷癮停藥工作照常毫無痛苦
▲定價每料一塊二元五角加一藥每料加二元
▲寄費加一……
▲外埠特約經理處……

本埠分銷處　大利元票號

東華足球隊 八月中旬北征

與平津兩地勁旅一二週旋

北平訊、我國足球界在遠東運動會中獲得錦標後、各地愛足球者、益見加緊、記者在[illegible]大陸北寧網球[illegible]、[illegible]上海東華隊、近日[illegible]、與中華北平[illegible]、[illegible]、[illegible]三週後、[illegible]北上、往返約須一月、（[illegible]）、[illegible]北上、否則或將作罷云、

江大排球女子組決賽

暨南保持二年冠軍

雙方多恃發球得分　扣壓技能均尚幼稚

大夏陣地抵擋不住陳玉瓊之砲彈發球

江大排球賽、女子組僅三校參加、取淘汰制、大夏初賽以二對一淘汰光華、昨日下午四時與暨南舉行決賽於中華田徑場、到場參觀者、不下四五百人、[illegible]之四時、[illegible]、大夏隊員先行入場、如入無人之境、衣色衣、上繡大夏白字校名、褲為白色、[illegible]、在場上作[illegible]、[illegible]入場、由[illegible]、[illegible]、換上衣服、黃衣黑字校名、黑[illegible]、[illegible]白球、南風拂拂、

[illegible]之神往、大夏隊[illegible]、實力平均、暨南隊老將如[illegible]、已遠廣州、影響實力不少、幸還有老將[illegible]陳玉瓊[illegible]、勢力亦非常雄厚、對江大女排球錦標、均[illegible]、昨日兩雄相遇、[illegible]一場、暨南隊[illegible]、反觀大夏、[illegible]時見[illegible]、暨南隊以二對[illegible]、查江大自有女排球賽以來、每[illegible]、均[illegible]暨南、本屆完成[illegible]、連得三年冠軍、

（上）江大女排球錦標暨南隊（下）大夏排球隊　（得[illegible]）

第一局

[illegible]第一局、雙方發球[illegible]、暨南佔[illegible]、大夏[illegible]、[illegible]、先發制人、連得二分、[illegible]、暨南[illegible]、[illegible]、[illegible]一下、[illegible]、陳玉瓊[illegible]、李玉潔[illegible]、大夏[illegible]、[illegible]一呼、[illegible]之一[illegible]、此時[illegible]來[illegible]、[illegible]、暨南李玉潔連中二元、以十一對五得換場權、此時暨南[illegible]之中、各隊員均出死力[illegible]、大夏得順風之助[illegible]、[illegible]之一[illegible]、[illegible]、或呆立不動、均[illegible]、[illegible]、[illegible]、使對方[illegible]、第一場終結暨南以二一比十五佔勝利、

第二局

休息片刻後、開第二場、[illegible]、大夏以第一局失敗、甚思報復、[illegible]、實行抵抗主義、果也三軍用命、士氣大振、對方亦不肯示弱、[illegible]、托球[illegible]、表演[illegible]、大夏[illegible]之助、以十一對八得換場權、略佔優勢、此後雙方[illegible]時、各有所得、暨南隊員一鼓作氣、[illegible]、陳玉瓊[illegible]之力、發球如彈、銳不可當、連開十個[illegible]、將大夏陣地轟炸得不堪收拾、全線崩潰、此陳小姐一舉手之勢、其功不可沒也、最後以二一比十三、遂下二城、

暨南（廿一—十五）（廿一—十三）大夏

暨南……花淑貴　李玉潔　陳玉瓊　蔣[illegible]英　[illegible]　[illegible]　[illegible]　[illegible]　何[illegible]花　預備[illegible]　[illegible]

大夏……陳[illegible]芳　[illegible]　[illegible]英　黃[illegible]　[illegible]　[illegible]　[illegible]　丁[illegible]　[illegible]

章脫門杯網球　美佔優勢

倫敦十五日路透電、英美章脫門杯網球比賽、第一日美國以二對一佔優勢、

派瑞英（英）（六—三、三—六、八—六）士（美）[illegible]　[illegible]（美）（六—一、六—一）史克（英）[illegible]　拜特克拉弗萊（美）（七—五、七—五）女[illegible]

郵工白虹今日對抗

郵工田徑隊、與白虹田徑隊員組、今日舉行對抗、郵工自得工運錦標後、練習不遺餘力、如張[illegible]、[illegible]志成等、成績均有進益、白虹隊員組成員亦有新將多人、如跳高之馮[illegible]、二級跳之鄒[illegible]元、實力頗強、屆時必有精彩成績產生、

交部國際電台　報務員　業務員　對抗

今日上午舉行

交通部國際電台同人、[illegible]、定今日上午八時起在中華田徑場舉行報務員業務員對抗運動會、會長[illegible]、總裁判[illegible]君、並由國際電信局[illegible]、[illegible]、以資鼓勵、凡願參觀者、儘可自由入場、

白虹今日總練習

白虹隊於今日下午四時起、在虹口公園舉行總練習、凡登記之新隊員六十人、均須出場、該隊備有簽到簿、以便各人簽到、又在白虹招募新隊員期間、間有數人報名函附郵票或現款者、其中未辦登記手續者、均已分頭寄還、如有尚未收到者、請致函郵局[illegible]、[illegible]詢可也、

滬西小球

▼昨賽結果

隊名	組	比數	裁判員
標馳勝光益	實	二對一	金家標
北友P勝瀚闕/足		一對〇	金家標
敏祥C勝紅壽甲西		一對〇	潘洪濱
華傑勝康元	西	一對〇	康元
北友Y勝敏祥T	球	四對〇	黃金貴
海華勝柏鄉	鎮	二對一	劉春樹
新隊和恒心	會	三對三	鄒連坤
健北勝敏祥K	滬	六對一	石榮羽

▼今日秩序

隊名	時間	場地
康樂對西華	早六•卅分	第一
卜內門對明內	七•四十分	同上
小滬甯對喜丙	八•五十分	同上
西甯對填夏乙	九•四十分	同上
明星對兩志	十•四十分	同上
鷹爪對焙金	十一•五十分	同上
華甯對勵智	下午一時	同上
北友丙對小明星	二•十分	同上
市西對殷軍	三時	同上
寰甯對北友T	四•十分	同上
滬甯甲對銘南	五•卅分	同上
約華對孤軍	早七時	約甯
友光對紅雲	八•十分	同上
紅愛/對黑鷹	九•卅分	同上
赤喚對良友	十•卅分	同上
防勇對同樂	十一•四十分	同上
強甯對虹星	十二•五十分	同上
七星/滬甯B	下午二時	同上
黑鷹對滬甯A	三•十分	同上
飛球對興華	四•廿分	同上
七星甲對[illegible]	五•卅分	同上

遠東亞林匹克詳誌（十二）

標槍老彭創個人新紀錄　得分者均未過六十米

（程金冠）

（菲）阿滿舟擲鐵餅姿勢

（日）長尾擲標槍姿勢

鐵餅決賽

鐵餅決賽、共十二名大漢下場、個個挺胸凸肚、雄氣糾糾、[illegible]、常人、比賽開始、我國冷[illegible]二人、首當先衝、冷[illegible]身太遠、越線作廢、劉仁秀亦[illegible]來不得其勢、成[illegible]、時的一擲、僅出四十米白線外、

鐵餅菲島阿滿舟一鳴驚人

[illegible]不佳、日選手上場、菊本甚見勇敢、[illegible]、即以四十一米許、領導羣雄、第二次擲、各[illegible]成績均平平而已、國[illegible]仁秀卅[illegible]四三尺[illegible]、[illegible]第三次時、始見顏[illegible]、我[illegible]冷、根本可上名、因怯場老[illegible]、[illegible]來小心[illegible]、成績反見

勝過日菊本最遠之紀錄、估量頒績、四十二米五四九、位列冠軍、人移三次、日軍[illegible]拚命力追、成績各有長進、惟[illegible]及阿滿舟最高之紀錄、祇得垂頭喪氣、徒呼奈何而已、[illegible]

退色、三[illegible]即以為選開、殊[illegible]可惜、[illegible]冷[illegible]讀人云、任[illegible]時、其視鐵[illegible]之難、較任何運動[illegible]甚、細味其味、亦有其理、茲將前四名成績錄之如下、

㈠阿滿舟（菲）四十二米九四•五（遠東新紀錄）

㈡菊本（日）四十二米二十一（遠東新紀錄）

㈢鐮田（日）四十米三五

㈣約翰（日）三十九米八六

標鎗決賽

此項競賽、日人獲勝多名、早在一般人意料中、是日內場地泥濘、不易得力、故成績未見出衆、較之上屆冠軍住吉成績六十二米一九、[illegible]色不多、殊屬美中之不足、我國彭永馨上場咬牙[illegible]領、確合人佩服之至、雖結果落選、不能達其理想五十五米之[illegible]、[illegible]破本人最高之紀錄、已多多矣、在此種環境之下、[illegible]能得五十一米許之成績、實非易事、即素以標槍馳名於遠東之長尾、亦未能渝六十米成績、此可見雨後[illegible]場地、於田賽影響極大、各賽自於第一次擲來、均未能超出五十三米、我國彭永馨得五十一米二十一、位列第三、至第三次日長尾始見發威、出[illegible]如龍、遠出於[illegible]子[illegible]、成績五十九米八一三、[illegible]冠[illegible]、結果亦以此成績、保持

冠軍、[illegible]果如下、

㈠長尾三郎（日）五十九米八一三

㈡鈴木（日）五十[illegible]米一五五

㈢[illegible]托尼亞（菲）五十六米二五

㈣劉約翰（日）五十[illegible]米七七

友誼賽

足球　聯融勝新樂

昨日上午六時半、聯融足球隊與新樂隊作友誼比賽中華足球場、新樂隊隊員個個生龍活虎、射球堅而且準、但因缺少聯絡、上半時聯融隊余伯偉進一球、[illegible]以一比〇受挫、下半時易地再戰、聯融隊余伯偉陳維倫又連中三球、新樂雖竭力反攻、但終鮮成就、聯融以四比〇獲勝、

籃球　實豐勝晨隊

晨隊籃球隊組織僅一月、但已戰績[illegible]著、該隊因欲增進球藝、日[illegible]約實豐籃球隊、友[illegible]賽於嘉爾堂球場、並特請王[illegible]裁判、實豐隊係實豐保險公司所組織、實力雄厚、[illegible]、結果實豐隊以[illegible]、晨隊[illegible]投[illegible]見勝、比數為三十八對十七、

晨隊	犯	分	實豐	犯	分
張冰	二	六	[illegible]命生	二	[illegible]
曹[illegible]生	二	五	馮松庵	〇	一
孟子滄	二	三	俞伯陶	一	〇

乒乓　祖慈勝愛樂

祖慈乒乓隊、與愛樂乒乓隊、友誼比賽於中華俭德會、甲組、前晚七時一刻、結果祖慈以五對二勝、

祖慈		愛樂	
鄭[illegible]賢	一	陳紹基	三
鄧[illegible]榮	二	片克强	〇
羅汝漢	三	楊松根	〇
[illegible]十洲	三	唐[illegible]瑞	〇
黃[illegible]旋	三	黃什彬	二
梁大培	三	蔡[illegible]河	二
李錦超	二	[illegible]祖[illegible]	三
傅維[illegible]	一	羅承[illegible]	一
木國傑	〇	邵[illegible]	〇

附註、晨隊歡迎友誼賽、通信處嘉爾堂內轉該隊、

滬西籃球

▼昨日結果▲

明明勝強（棠[illegible]）沙仲[illegible]

勝德勝崇信（棠[illegible]）孫[illegible]

卑乙勝別[illegible]　四〇比二二　顧銘均

▼今日秩序

隊名	時間	裁判
明明—一鳴	三時正	沙仲[illegible]
崇信—紡友	四時正	顧銘均
勝德—別[illegible]	五時正	黃[illegible]煥

（註）上海[illegible]卑甲改期舉行、今晚六時半滬西籃球會假中[illegible]華[illegible]菜館招待新聞界及體育界、

一幕拳擊錦標賽　門票美金卅餘萬

卡那拉頸骨受傷須[illegible]光診視　美女句圍巴埃　得意洋洋

紐約十五日電、世界重量拳擊錦標卡[illegible]巴埃與卡那拉手中奪去、卡之頸骨在第一回合中受創、當[illegible]於[illegible]、明日將用愛克斯光照射、[illegible]骨是否已碎、[illegible]醫生云、卡傷甚重、至少[illegible]、方能步行、巴埃曾於[illegible]年前在加省用拳打死一人、（[illegible]）今日受[illegible]、[illegible]包圍、巴埃[illegible]、卡那拉[illegible]、

紐約十五日電、世界重量拳[illegible]錦標賽、門票共售美金三十六萬一千三百六十元、[illegible]、卡那拉得十二萬五千五百十元、巴埃得四萬五千一百七十元、

柏林十五日電、前世界重量拳擊錦標選手希滿林今日與德國瓦特[illegible]簽訂一合同、將於八月間在漢堡一決雌雄、勝者即可與新冠軍巴埃挑戰、

寶山縣府體育會主辦　各機關運動會

昨在南門外公共體育場舉行

寶山縣政府體育會主辦各機關運動會、昨日上午八時在南門外寶山縣立公共體育場舉行開幕典禮、縣長[illegible]主席、報告開會宗旨、及體育會主辦各機關運動會之意義、比賽後、由縣長夫人[illegible]受獎、女七[illegible]獎、末由顧氏[illegible]閉會詞、

項目	單位	第一	單位	第二	單位	第三	成績
籃球錦標	縣政府	曹[illegible]	網球錦標	[illegible]	乒乓球錦標	吳[illegible]瑞	
跳遠	施中一	曹[illegible]	周延[illegible]				五米六十
撑竿跳	施中一	林[illegible]	姚[illegible]				二米八六
標槍	唐希賢	曹[illegible]	[illegible]步[illegible]				二七米二三
二百公尺	曹[illegible]	[illegible]益	周斌				二八秒四
四百公尺	樂益	曹[illegible]	馬[illegible]				一分八秒四
八百公尺	樂益	[illegible]	施中一				八米二二
鐵球	唐希賢	俞殿華	周延[illegible]				十二秒四
百公尺	俞殿華	王曾濟	施中一				十二秒四
鐵餅	唐希賢	俞殿華	黃[illegible]				二二米二八
三級跳遠	曹[illegible]	[illegible]	王曾濟				十一米十七
跳高	俞殿華	朱允秋	周延[illegible]				一米六一
千五百公尺	陶志斌	施九章	凌[illegible]				六分二秒

夏令足球停辦

練娛體育會前擬發起夏令足球錦標賽、籌賽連絡感情、增進球藝、特請體育界先進[illegible]、[illegible]籌[illegible]、並主持比賽事務、現[illegible]、場收回影響、致場地不敷應用、故[illegible]決定停止進行、

奮鬬乒乓

▼昨賽結果

奮[illegible]比[illegible]　裁判員

奮甲勝復旦　五比二　[illegible]

新式網球拍優點

▼柄內有流質金屬物▲

▼保持球拍始終平衡▲

澳洲新金山通訊、此間球[illegible]斯維勒地方人章拜克発明一種新式網球拍、已經試用一年餘、各著名網球家均認為滿意、此拍之優點在能使拍之本身始終保持平衡、因拍柄中藏有流質之金屬物（如水銀之類）可以流動、預料此拍、將來必能風行全球、在網拍構造上加以革新、

江大排球決賽之一幕　（彼得）

中華體育會運動會成績

國術表演精采　田徑差強人意

中華體育會昨日假市一體育場舉行第三屆運動會、會長[illegible]民館、因事未能到會、由主席[illegible]致詞、[illegible]加[illegible]術者三十餘人、表演節目、如形意連環拳、太極拳、青[illegible]、八[illegible]拳、[illegible]、[illegible]、花槍、少林拳、三才劍、[illegible]、單刀、雙刀等、俱有精彩、博得掌聲不少、至於田徑隊員、大半係新進出色人才、天[illegible]、[illegible]三級老將吳[illegible]、三球[illegible]、[illegible]等、均大事缺席、否則當可[illegible]强人意、在市小運會創百公尺新紀錄之朱洪球、近因成績猛進、不願鬭爭、故未出場、且有退出[illegible]之說、各項[illegible]、[illegible]限制、影響非淺、茲將全部成績、錄之如次、

項目	第一名	第二名	第三名	成績
百公尺	[illegible]	黃[illegible]	何[illegible]	十二秒正
二百公尺	[illegible]	[illegible]	陸[illegible]忠	廿四秒九
四百公尺	孫志[illegible]	[illegible]	[illegible]	五九秒
八百公尺	孫志[illegible]	邵[illegible]	張[illegible]才	二分廿秒六
千五百公尺	姚[illegible]	王[illegible]	胡[illegible]	四分五八秒七
三千公尺	鄒仁安	王志成	沈[illegible]	十一分[illegible]秒
高欄	汪[illegible]生	張[illegible]	[illegible]	十七秒八
二百尺中欄	汪[illegible]生	張[illegible]	[illegible]	廿三秒八
跳遠	汪[illegible]元	劉[illegible]	張[illegible]	五公尺六七
三級跳	[illegible]	朱[illegible]	[illegible]	十公尺九十
跳高	朱[illegible]	[illegible]	劉[illegible]	一公尺五三
撐竿跳	潘柏林	[illegible]	[illegible]	二公尺九二
鐵餅	汪[illegible]元	何仲[illegible]	汪[illegible]	廿八公尺八五
鐵球	汪[illegible]	何仲[illegible]	[illegible]	[illegible]公尺二五
十二磅鐵球	汪[illegible]元	[illegible]	何仲[illegible]	十三公尺九七

▼今晚秩序

時間	賽	裁判員	地點
七時	曾光對[illegible]	[illegible]	[illegible]
八時	[illegible]對[illegible]	[illegible]	[illegible]
七時	[illegible]對中社	[illegible]	[illegible]
八時	[illegible]對中社	[illegible]	中島
八時	[illegible]對[illegible]交	王九成	[illegible]

昨賽結果		
鄒內勝[illegible]	四比三	[illegible]
[illegible]交勝[illegible]	四比三	[illegible]
復旦勝[illegible]	六比一	[illegible]
復旦勝[illegible]	五比二	[illegible]
復旦勝[illegible]	五比二	[illegible]
[illegible]甲勝中社	五比二	[illegible]
鳳中勝[illegible]中	四比三	[illegible]

市[illegible]會今日開大會

上海市[illegible]於今日下午一時、召集會員大會、舉行第二屆改選、截止今日止、會員代表報到總數、計三百七十二人、欠費會員[illegible]

昨日開幕典禮八時在[illegible]、中西[illegible]、[illegible]、和平[illegible]中西[illegible]、[illegible]行揭幕禮、[illegible]、[illegible]香水一千餘打、[illegible]、[illegible]二千餘打、綜合全天營業[illegible]五千六百餘元、

[illegible]遠東運動會專號

請參加遠東運動會談座

本期遠運專號特點之一

出席遠運我國代表領隊及教練發表其親身目擊之印像及意見　讀遠運會談座談話如親臨大會

談座發起

遠運不幸、菲日之非法解散本刊同行人郭[illegible]孟先生、因使國人共知大會之真相及我國代表選手奮鬥之情形、特邀起遠東運動會談座會、邀請本屆我國代表團之領隊代表及教練等各界已目擊其對於本屆遠運親身目擊及其所得印象發表意見、並於我國之成敗得失、使國內人士雖未親臨亦如目睹、發表談話諸君如下、

郝[illegible]孟先生　沈嗣良先生　[illegible]先生　周家騏先生　馮[illegible]先生

舒[illegible]先生　沈昆南先生　陳[illegible]先生　[illegible]先生　潘公展先生

談座內容

備[illegible]熱烈戰爭之情形　修改會章決裂之真相　我國代表奮鬥之精神
菲島代表專橫之憑據　大會會長堅持之表示　我代表團不取之態度
荷屬印度代表之態度　菲島中西輿論之一斑　我國對付應有之辦法
今後我國體育之出路　田徑選手失敗之原因　劉長春[illegible]之真相
中荷菲日足球之技術　我國足球人才之缺乏　李[illegible]之近狀
日本足球所[illegible]之精神　足球[illegible]之可笑　我國籃球[illegible]之原因
菲日籃球成敗之原因　菲島籃球人才之豐富　籃球裁判[illegible]之遺憾
我國排球勝敗之原因　菲島排球戰法之新穎　我國[illegible]之[illegible]
中日網球比賽之[illegible]情　許承基[illegible]飛海之表演　中菲女子表演之觀察

華美月刊　第一卷　第三期

第十屆遠東運動會專號

遠東運動會非法解散矣▼▼▼凡關於本次遠運會印像及歷屆遠運會情形唯有

有專家之談座　有價值之圖　讀本期華美月刊　讀本期華美月刊

有公正之評判　有詳細之紀述　不啻身歷其境　等於目睹遠運會

●包羅萬象　●內容充實

本期遠運專號目錄

遠東運動會談座……郝[illegible]孟　沈嗣良　[illegible]　馮[illegible]　周家騏　舒[illegible]　陳[illegible]　沈昆南　潘公展　[illegible]
出席遠運會經過……[illegible]
我國代表團訪問……[illegible]
遠運選手談話拾零……王[illegible]　記者
開幕典禮……[illegible]
足球
籃球
排球
女子排球
網球
女子網球
田徑賽……
全能運動……
游泳
女子游泳
表演
評
總評……
日菲非法解散遠東體協之經過……各大報體育記者
第十屆大會中日[illegible]決案
遠東體育協會章
輿論一斑
歷屆遠東運動會回顧……
賓州[illegible]
遠東運會花絮……沈昆南　馮有真

特大號

售價每冊大洋[illegible]角[illegible]　本期特大號　實售[illegible]

本刊特約撰稿員（以姓氏筆畫多寡為次）
王[illegible]　[illegible]　[illegible]　[illegible]　[illegible]　[illegible]　[illegible]

代訂處　現代書局

上海四馬路　北京[illegible]　南京太平路　漢口交通路　[illegible]　杭州[illegible]

定價

每冊售大洋一角全年十二冊　國內一元國外加倍郵票通用

誌謝

本刊內容充實、包羅萬象、頗蒙本市教育局長潘展、[illegible]育界要人沈嗣良先生郝更生等諸先生之指導及各大報體育記者之餘、贊助協助、特此誌謝　華美發行人　[illegible]謹啓

華美優待訂閱單

茲附上大洋八角訂閱華美全年一份自第[illegible]卷第[illegible]期起至[illegible]期止請按期寄下為荷此致上海[illegible]路現代書局定書科

姓名　　寄刊地址　　年　月　日

第一期目錄

大言小言
語妙與幽默……同人
非語孺選文
領史之研究……白石
略談西子……[illegible]
思想與[illegible]論……[illegible]
一九三四一二八十時……[illegible]
死的故事……[illegible]
考試之鑽……[illegible]
咒詛的表演……[illegible]
中獎始末記……[illegible]
巽語借鏡錄
[illegible]耳集……陳子展
新[illegible]千字文……[illegible]
幻想的病者……[illegible]
弄人的造化……[illegible]
旅館老闆……宗[illegible]譯
悭吝的人……[illegible]
[illegible]……[illegible]
昔賢語妙
語林

第二期目錄

非法語孺選文
[illegible]……周[illegible]
東與[illegible]集……[illegible]
論[illegible]……章克標
[illegible]……白石
[illegible]的故事……[illegible]
唐宋[illegible]……陳子展
巽語借鏡錄
[illegible]的妙語……依仁譯
避債……宗[illegible]譯
[illegible]下人……宗[illegible]譯
三個[illegible]青年的晚宴……周[illegible]譯
親和玫瑰……周[illegible]譯
中國大首遊史詩集……潘[illegible]譯
弄人的造化……李[illegible]譯
[illegible]……周宗[illegible]譯
昔賢妙語
檻[illegible]妙語
作庭妙語

海外銀電

中央銀行掛牌

海外金電

美國期貨銀價

麥市頻弱轉堅

坎拿大麥電

芝加哥

利物浦麥

通車辦法 由中日商人合辦 技術問題由公司解決

行政院駐平政務委員會委員長黃郛、有今日晉京謁見蔣委員長說、記者今晨向黃氏左右探詢、黃氏一時尚無入京準備、至通車辦法、由中日商人合辦、向中國政府註册、技術問題、由公司解決、實現則當在黃氏返平以後、又訊、全國經濟委員會全體會議將於下星期在京開會、蔣委員長於會後將赴籍、行、屆時或須過滬與黃膺白氏一晤、黃氏入京之舉暫無必要云、

◎北平今日專電、殷汝耕今日接黃郛電、二十日左右北上、

◎南京今日專電、黃郛北上消息、一俟在杭晤蔣後、一謁日內即北旋、過京不停留、

蔣定日內赴杭

軍委會蔣委員長、爲參加中央軍校十周紀念會、業於上星期五由贛返京、記者茲由政界方面探悉、蔣委員長以剿匪軍事、即告結束、對於發展各省交通、頗爲注意、曾令浙省建廳長曾養甫籌辦東南五省交通展覽會於重要名稱之地、積極建築公路、以資聯絡、現各事均將就緒、聞蔣委員長已定於日內離京赴杭、視察各公路建築狀況、並舉行該會開幕典禮、屆時或將過滬一行云、(新新社)

◎南京今日專電、政息、蔣在京尚有二四日勾留即赴杭、

藏本在院拒見賓客 其夫人明日離京來滬

失踪多日而在明孝陵尋獲之日本駐京副領事藏本英明、昨日乘坐日清輪船公司之南陽丸到滬、即入福民醫院療養、藏本所居者爲三百○九號病房、門口懸「一面會謝絕」之通告、除看護及日領署之警察外、一切賓客完全拒見、刻由松井醫生診治、據身體已漸恢復、惟精神尚頗興奮、茲藏本夫人率同子女定於明日(十八日)離京來滬、二十日偕同藏本乘坐長崎丸歸國云、

戰區保安隊事暫行擱置

陶尚銘談 昌黎罰款事決不允准

○北平今日專電、陶尚銘談、昌黎漢奸、近嗾使日人向我索收煙土罰款事、事屬可惡、決不允准、長城各口、僞警以冷口最多、本人聞殷同赴大連、係療足疾、十六日夜已返津、本人事畢、十八日返唐、戰區保安隊事、暫行擱置、

◎北平今日專電、日武官柴山談、戰區事件候殷同到平解决、

日商在魯 經濟勢力澎漲

◎南京今日專電、日商在魯經濟勢力澎漲、青島日紗廠八家、五十萬錠子、資本八九十萬、連其他商業資本約一萬萬、全省當業、日有三十家、資本百萬、息六分、濟十八家、資金四五十萬、月息十元以下七分、二十元以下六分、五十元以下五分、百元以下四分、在濟朝鮮人經營毒品二十餘家、實不容忽視、

日軍部國防策大綱 節省國民生活準備大戰 謀吞華北華南之財源

◎東京十七日華聯社電、林陸相擬於七月上旬公表之國防政策、聞其內容大略如下、(一)軍事工業之能力擴大至最高程度、即與戰時同樣、從業人員在戰時不與戰時動員之徵集、(二)戰時之軍需品及軍需品原料之蓄積及獲得方法、(三)在可能之限度內節省國民之生活必需品、(四)取締在戰時之反國家運動及軍事秘探之方法、(五)急速度之空軍充實方法、(六)在滿洲華北華南調合軍需品原料之分佈狀態、(七)國內之經濟組織以修改後之荒木大將所擬皇國經濟綱領爲基礎、要求財閥爲戰外犧牲、此點最有難關、故將待輿論之批評後再加以考慮、

于學忠將赴平 商緝殺美教士兇犯

○北平今日專電、于學忠日內來平、與美使及市當局晤商緝捕殺美教士盈亨利兇犯、省府秘書陶椿、昨晚調查殺案返津、

軍校十屆畢業禮

◎南京今日專電、軍校今晨八時舉行十屆畢業禮、蔣親致訓詞、參加者汪精衛・戴傳賢・邵元沖・劉家彥・朱培德・唐生智・曹浩森・傅作義・周亞衛等、即發給證書獎品、受獎有成剛張幼貴等二十餘人、蔣戴邵劉等相繼致訓、

陳肇英談閩省近況 偕徐桴在滬接洽銀行界投資

福建黨務特派員陳肇英氏、上月入京請示業已公畢、於十七日晨七時二十分由京乘坐夜快車抵滬、定日內偕福建省財政廳長徐桴返閩、記者訪之於其寓所、詢以該省情形、據談甚詳、茲分誌如次、

・・・黨務改進・・・

閩省常年黨費、在昔爲六十萬元、嗣後一再低減、迄今爲廿七萬八千元、所以費用之支配不得不力求節省、但區區之費、若依照閩省縣份分配、則每縣每月僅得一百元許、黨務工作人員之生活費頗感短少、所以不得不謀兩全之法、擬將該省尚未成立縣黨部之各縣、劃分若干區、每區設黨務特派員辦事處、以代縣黨部施行黨務工作、其區之劃分、少則兩縣、多至四縣不等、當視其黨務情形而定、對於今後黨務工作人員學歷、最低當在高中學校畢業、而其辦事能力經驗等、均加嚴格之選擇、俾能勝任盡職、常務委員之職權、將予以提高、生活費之給予、亦將增加、以經費短少、將執行委員及幹事人數名額減少、常務委員不准兼他職、俾能專心負地方上黨務之重大責任、人選之選擇既嚴、則將來之效力必增加、中央方面、對此亦極同意、擬俟抵閩後再詳細之考慮後、即可施行云、

・・・財政困難・・・

閩省財政、極感困難、目下每月支出爲九十餘萬元、中央月助二十萬元、每月稅收所得約六十萬元、不敷十餘萬元、今後地方經濟如能恢復、此不敷十餘萬元當易於解決、惟該省稅收較之閩變前大減、而各地農產品不能外銷、市上購買力因之薄弱、所以財政廳長徐桴、對此極爲注意、並以閩省原氣現尚未完全恢復、不能以省方收支不敷而增加稅收、使人民存不良印象、所以決取優良方法以解決此問題、如此次來滬與上海銀行界商𢃄在閩設立農民銀行等、均有相當進展、徐廳長以農民缺乏資本、擬向外省籌借鉅款、借給農民、俾農民金融得裕、則農產品可以外銷、地方經濟就可以寬裕、各項辦法、均在商進中、

・・・匪・・肅清・・・

陳氏復又談、該省匪患、已逐漸肅清、前佔被之區、亦已一一收復、最短期間、當可根本解決、地方人心、亦已安靖、陳氏並謂蔣委員長由贛返京後、在京曾晤面、報載蔣氏將返奉化原籍掃墓之說、則未聞提及、至於本人返閩日期、俟徐廳長於三數日內由甬返滬後、即可同輪啓程、確期則尚難預定云、

關稅短期庫券 新舊掉換再展期

財政部爲關稅短期庫券掉換新券、曾限期六月底截止、茲爲顧全持券人利益計、特再展期至本年年底爲止、其布告云、查民國十九年關稅短期庫券定額五千萬元之舊券掉換修正定額八千萬元之新券一案、業經展期至本年六月底爲止、並經公布在案、茲爲顧全持券人利益起見、特再展期六個月、至民國二十三年十二月三十一日爲止、凡持有是項舊券者、務於限期內向各地中國交通各銀行掉換新券、恐未週知、特此布告云、

各國來華武官待遇 非有正式通告不予便利

行政院通令市政府文云、案准軍事委員會公函開、案據參謀部呈稱、查我國駐外武官、向依國際慣例、長川居住所在國之首都、或本國大使館內、乃各國駐華武官、類多行蹤靡定、甚至各省市政府所在地、亦有外國武官、公然設立辦事機關與地方長官往來交際、或要求特別待遇、既違國際互惠平等慣例、復損國家主權、亟應設法糾正、茲經本部擬定、嗣後凡外國武官來華、非經其國之大公使館正式通告、我國外交部有案者、一律不以駐在武官待遇、亦即不予以特別便利、爲此擬請鈞會轉請行政院令飭各省市政府暨各部會遵照、並准令飭中央及地方各軍事機關一體遵照、除附呈現在各國大公使館已經正式通知我國政府之武官名單外、即合呈請鑒核施行等情、據此除指令照辦、並分別函令外、隨函送請查照、希轉飭所屬、一體遵照辦理等由、准此除分令外、合行抄發名單令仰遵照、令、(各國武官名單從略)

中學入學座談會(一) 爲父母者最爲可慮之問題

譯主婦之友

出席者

岩村安子　擔古米十一龍嘯長岩村清四郎氏夫人
田邊操　東京帝國大學教授田邊元氏夫人
山崎光子　醫學博士山崎直方氏未亡人
櫻井繁子　府立第六高等女學校教諭
平山信子　成城學園長

(記者)諸位撥冗到此、感謝之至、現恰爲入學時期、欲對此問題略加研究、爲父母者對於子女之入中等學校、最爲可慮、今日就中學校之入學而談、今日駕臨之諸位、皆有爲人母者之經驗、且有學校方面之意見、擬自雙方之立場指教一切、第一、爲學校之選擇法非常重要、今日可自此入手、請櫻井先生發言、

(櫻井)在余之職業上、常接受此種商量、但自余自身之經驗言之、不如與小學校中之級任先生商量之爲佳、此本任何人知之、即先生一面、亦自五年時起、已担心此事矣、故必有高見、雖教育他人之子者、及至自己之子、亦易入迷途、余之長男入中學、五年後時、欲令其赴某處考試、與級任先生商量、則謂不佳、勿強之使行、即使考取、於將來亦無益、須待十六年、其時余亦覺此說甚妥、乃欣然接受、

(山崎)勉強考試、確不甚妥、入小學校時亦然、早生之兒、七歲就學、實甚可憐、二月三月所生之兒、與四五月生者、同爲一年生、其成長約相異一年、小學校成績佳者、五年時欲考中學、不能考慮之、

(記者)余之長女、此次亦將入中學、小學校方面、曾介紹二三可入之學校、我夫亦難斷定、已成當面之問題、則必有種種欲望也、學校選擇標準、大體應如何決定？

(山崎)選擇學校、實爲難事、余亦曾作種種考慮、最初第一欲選與此兒性格適合之學校、第二宜近而便於通學、最好能步行二三十步以內可到者、同是兄弟姊妹、性格亦全然不同、現當其弟妹等入學時、欲得一安靜而便於用功之學校、私立以比官立有特色、有特色之學校、往往爲宗教關係之學校、蓋普通私立學校、亦甚準官立學校也、校長須有人格、以自己之主義行於學校、此祇宗教系統耳、欲避宗教色彩、則普通學校也、第一條件不易合意、乃就第二條件而入最近之府立第二、蓋即在我家後面也、

(記者)任何理想學校、不便於通學者、實爲問題、途中有事故或失誤、則殆矣、

(山崎)以今事故等特別事、而每日往復、過分勞力、亦極不利、父母之盼望歸來、必多憂慮、

(記者)平山先生之選擇方針如何、

(平山)思想因其境遇而變化、余於今日、入中學學校之担心、祇果見一人耳、尚有一女兒、在御茶水(校名)之附屬小學校、故即可升入也、

我夫在時、余亦主張與小兒性格相合之學校、但最近覺務求自小學至大學皆由父母主張也、入高等學校、以一高爲佳、但頗難、非入他處之高等學校不可、不由父母經手則必多憂慮、此外余在經濟問題、每月匯款或有困難也、自中學至高等學校連續之七年制學校、固甚佳、惟考試不易、亦多憂慮也、(未完)

日魚傾銷 我漁業已瀕厄境

據本市漁業中人談、本月份日貨魚在我市場傾銷、又呈活躍、上月份滬上日魚存貨、銷售將盡、故本月份內日魚之輸入、除運由日輪者外、尚有大批由青島大連煙台等處入口、轉運來滬、因從青島等地進口、可省去海關完納每件稅金二元有餘、至最近魚貨、以黃魚青川魚爲最、數在兩萬件、值約四十餘萬元、國產魚等、因遭受抵銷、前途幾瀕厄境云、

日絲貶價傾銷 華絲銷路呆滯 在國際市場頗受影響

我國華絲向以海外爲推銷市場、近因外國各絲織廠需要漸增、對於去年存絲、多樂於購進、照此趨勢、華絲銷路前途、頗有起色、詎料際此一線生機之秋、日本絲商復施其狡猾手段、將所有存絲、貶價傾銷、以致漸呈活動之華絲銷場、均遭其打擊、且經日本絲降價之影響、絲價前途殊難再起、目下我國新造新絲、在紐約市場之售價仍略高於日本橫濱絲、故華絲在國際市場銷路仍難有起色云、

美人魚楊秀瓊 下月初赴贛表演

◎南昌十六日中央社電、南昌新生活俱樂部游泳池、電請香港體育會代邀美人魚楊秀瓊來贛表演游泳技術、港體育會業已徵得楊同意、擬於七月初偕其姊妹秀貞等五人、起程來贛、此間已接到香港覆電、將籌備歡迎、

歐洲帶台維斯盃網球 法澳複賽各勝一組

◎巴黎十六日哈瓦斯社電、法國與澳洲網球隊舉行歐洲帶台維斯盃複賽、第一日結果、雙方各勝一組、

麥格拉斯(澳)擊敗蒲寨斯(法)六—三、○—六、六—八、六—二、六—二、

第一盤中、蒲寨斯動手遲緩、麥格拉斯取勝頗易、第二盤中、蒲寨斯採取攻勢、球勢較爲迅疾、又較準確、正反手抽球、並臻佳妙、使麥格拉斯不得不小心翼翼、採取守勢、第三盤中、麥格拉斯先以四—○佔先、但蒲寨斯急起直追、竟得造成五—五平手、最後反以八—六取勝、休息之後、麥格拉斯卒形鎮靜、勝第四盤、最後一盤蒲寨斯益形失措、所擊之球、輒落場中、易於回擊、否則抛出線外、麥格拉斯卒以六—二獲勝、

第二組單打、邁爾擊敗克勞福、比數爲四—六、六—四、六—二、六—二、邁氏本日技術佳絕、竟將世界第一流選手克勞福擊敗、自始至終、邁氏均佔優勢云、

舊金山 碼頭夫工潮解決

◎舊金山十六日路透電、五星期前發生之碼頭夫罷工風潮、今日得悉已獲解決、全國聞之、爲之寬慰、舊金山市長於發出私人電報、請求總統干涉後、宣佈碼頭風潮已解決、全國碼頭工會會長萊安氏聲稱、僱主已承認工會、雙方允於僱工經理機關之爭執、已允結束、預料工人方面即可批准此項解決協定、查此風潮發生於五月九日、當時僱主不允承認碼頭夫增加工資減少工時之要求、以致定期開行之船隻大受影響、僱主曾擬僱用非工會之工人、以期破壞罷工、但此舉適釀成警察與碼頭夫之衝突、死傷多人、最後乃有和平會議之召集、以融化雙方異見、今日遂獲此結果、

日報稱 盧布交涉今日開始

◎東京十七日華聯社電、據東朝報息、盧布交涉、自今日在莫斯科開始、會場爲外交委員會會議廳、日方代表、駐俄日使館參贊酒勾秀一・顧問・日魯漁業公司田中丸祐厚、俄方代表、遠東部次長優秀克維知及通商局長羅然布呂霧、

時報 上海 號外

——每日增闢特刊——

衛生刊 ◎每逢星期一出版 專載醫藥常識 增進讀者健康
服裝刊 ◎每逢星期二出版 研討衣飾式樣 貢獻新裝鋼圖
戲刊 ◎每逢星期三出版 平劇如何演變 梨園最近消息
影刊 ◎每逢星期四出版 中外銀壇活動 介紹新片內容
飲食刊 ◎每逢星期五出版 搜羅各地食譜 寫出烹調秘訣
舞刊 ◎每逢星期六出版 娛樂中求運動 作提倡之本旨
無線電 ◎每逢星期日出版 全國廣播電台 節目表及消息

◎歡迎讀者投稿×文尚簡酬金豐◎

精美玲瓏

便於裝訂

●每日號外畫報隨時報號外附送不取分文●

吳市長返滬

吳市長日前晉京向中央報告滬市市政、並候謁蔣委員長、業於昨晚十一時公畢、乘坐夜車返滬、今晨七時二十分抵眞如下車、逕返海格路私邸休息、

全國經委會 籌築公路概況

全國經濟委員會公路處所建築之七省公路工程、全程計長二萬二千餘公里、截至現在止、完成者已達一萬二千公里、尚有九千餘公里、現正在積極建築、不久亦可告成、並聞該處爲建築西北公路計、現開始進行者、爲西蘭路、全程長七百五十公里、所施急工、約四月完竣、其次爲第一期工程半年、第二期工程一年、預期後年可完成、現進行測量者爲西漢路、測量隊業已出發工作、全程長計四百里、需費約二百萬元云、

交部四局船員 考試定期

◎南京今日專電、交部四局船員考試、本月二十七日在滬商船學校舉行、限定二十六日到滬航政局報到、分四日舉行、

湖社十周紀念 舉行紀念會

本市北京路湖社、於今晨舉行十周紀念大會、下午開社員代表大會、到會者計有褚民誼(陳公魯代)・陳果夫(沈田莘代)・潘公展・陳靄士・王一亭・沈田莘・虞仲成・陳惠夫・唐冠玉・(陳敬存代)・陳公魯・紀俠中・嚴濬宣・陳敬容・張廷灝・楊有壬等一百餘人、由陳靄士主席、楊有壬司儀、陳靄士報告云、今日爲湖社成立第十週年紀念日、當民國十三年時、以湖州旅滬同鄉份子複雜、散漫異常、間本設有湖州會館、殯葬、注重送死、對同鄉之教育職業極少注意、本社發起宗旨、即爲求養生上之改良、惟創時爲軍閥所不容、蓋以本社爲革命團體、迨北代成功、本社始日臻發達、願各社員仍繼續努力、望會務與日俱進云云、

◎今晚宵遊◎

永安　[illegible]
先施　[illegible]
新新　[illegible]
大世界　[illegible]
新世界　[illegible]
小世界　[illegible]
福安　[illegible]
大中華　[illegible]

國內匯兌行市

(交通銀行報告)

下列行市係上海匯往各地之數計合各該地交付貨幣一千元

[illegible]

劫銀行羣盜落網

悅來旅館中 俠妓尋歡

男女二十名口 抄出手鎗炸彈

南市蓬萊路蓬萊銀行、於上月八日間被盜、事後報告公安局、損失食料、迄未破案、日前公安局偵緝隊領班顧連城偵緝員沈錦初胡葵生等、忽得到線人密告、謂是案

盜匪匿跡於滿庭坊

悅來旅館三十六號房間中、遂報告隊長、偕領汪鴻儀·馬文林·張紹銘·高巨川·張系標·常煥章·呂安益等、於前日下午九時按照巡捕房、由中西探目率領前往、當在悅來旅館拘、盜匪楊新根及妓女顧三囡、並在房中抄出四二四、手鎗一枝、子彈六粒、鉛絲一團、該旅館之茶房唐阿毛

頗有可疑

亦予逮捕、當由唐阿毛指出四十六號中、還有同黨、入內拘獲陳三弟·范金生·姚根全·陳阿林·葛有生等九名、並再由唐阿－在晒瓦上抄出三〇六八號一〇二五三一手鎗兩枝、子彈十八粒、手榴彈一枚、斧頭鑿子各一柄、諸盜犯及槍彈等證物、帶隊研詰、一面派人守候、當於昨日今晨在兩處房間內續獲吳洪祥·陳洪生·沈海山·陳關生·陳吳氏·郭炳全·李子雲·薛龍山·朱發發·王梅英·黃根初·黃量清等十二名、諸人均悔罪具房、候明日解送第一特區法院審訊後、引渡研訊、第據鎮江人吳洪祥供稱、年廿二歲、住青蓮街春元里三號、於

往刦蓬萊

銀行之前、途遇張三、稱在滿庭坊悅來旅館三十八號房間、可去盤桓、翌日上午十一時、因無事故、乃前往、時有鵬飛·楊新根·寧波老五及已死之毛金周等同在室中、商量往刦蓬萊銀行、於八日上午八時許、途遇諸人、張三堅邀同往、吾則站立於蓬萊市場內鞋舖門口之崗警身傍、爲吾望風、諸人入內、刦得約有二百元、同到旅館、張三於刦中、提出二元、作買鞋穿、往刦時張三身穿黑長衫、毛金周穿黃長衫、寧波老五穿栗色長衫、餘即衣藍布短衫褲、惟在四月間曾與金子雲沈海山野金狗等、同往小東門外大牛弄、以租屋爲由、向居戶行刦、得洋五十元、後在菜市路春江

旅館分贓

野金狗係眼線、故分給其十元、吾人各得七元、一禮拜前、曾在小東門大東旅社間壁怡春號中行刦、刦得皮箱一只、衣服之外、尚有洋二〇六元、在廣西藏路海同春十九號房間分贓、衣服即託茶房陶川售去、約有二百元之譜云云、其餘諸犯、對於行刦蓬萊銀行大牛弄居戶及怡春字號三處、均不推諉、

大統路盜刦

在閘北大統路四百三十二號開設牛肉舖之戴忠坤、因平日營業發達、少有積蓄、爾遭匪盜垂涎、昨晚九時半、突有盜匪六人闖入、各出手鎗恐嚇、口操江北音、施行搜刦、結果被刦現洋二十餘元、大洋數十角、

非法獲利十數萬

天津發現大規模拐賣機關

首領劉長國黨羽六餘名均已合地 略誘失業良家婦女

天津訊、天津近發現一有組織之販賣良家婦女營利機關、在上海及各商埠大連等處、均有設備、以天津爲中樞、利用日本租界不干涉、賣淫串業爲護符、總主其事者名劉長國、年四十九歲、係江蘇揚州人、住日租界浪速街春興里十七號、爲靑幫家裏門徒、手下有徒弟數十人、其

羽黨白餘

散佈津滬等處、因邇來中國生產凋敝、工閉縮減、不景氣、各地工廠倒閉、業女工衆多、滬上一帶、失業女工衆多、紛紛自尋出路、劉之黨羽、利用此機會、在滬引誘美貌女工、詭稱津地工業發達、工資優厚、略之北上、施以拆白手段、津埠有旅館等、棲止之地、此拐來婦女、即居其間、迨婦女一知被騙、

金帛絕詐

言詭計、彼等乃巧將人誘交劉長國、以其人才出衆、議定身價、每人恒數百元不等、此輩得資即行離津、劉在津地、設有娼寮二處、一在日租界富清里有鴻陞明媚福班二處、及華界南市丹桂後有鴻陞堂處、拐來之婦女、分別送往此數處賣淫牟利、其年長貌衰者則送至津市最下等之娼窯落馬湖等處、對於其中娼寮、亦有聯絡、其班中妓女、經過數月、得到相當盈利後、或恐被拐之婦女家屬前來追究、發生訟累、率遷往其他妓戶、或運往營口大連一帶出手、

得利甚豐

年來經手被賣妓女、不下百餘人、劉已擁資十數萬、仍不肯息、其所販賣之人、縱有家屬來津追究、輒無結果、去歲曾由上海女子宮女娟拐來津、由劉送入鴻陞堂爲妓、其家屬告發、僅由婦孺救濟會、將宮救出送回上海、劉則逍遙法外、爲惡如常、近津市檢察處、在南市丹桂後鴻陞堂、查獲妓女沈桂花、又在落馬湖十五號娼寮、查獲妓女董信芳、均係上海失業女工、被拐來津、經劉入娼寮、後處以劉販賣婦女、罪大惡極、爲維持人道、申明法紀、決將會同河北省會公安局、逮捕劉長國等、依法懲辦、一方將查獲之妓女兩名、送交婦女救濟院收容、

大上海門前滿地血

汽車中人 兩人傷 童子頭破 斷臂

避入撞車 住居法租界蒲石路一百四十五號業汽車司機之寧波人邱錫周、四十一歲、妻張氏、同籍、二十四歲、因患病、今□借用其主人汽車、（市府照會六三二九、租界照會一七二五）載其妻赴虹口著名女科「老宋家」診病、詎駛抵白克路西藏路轉角大上海戲院門首、突有一十餘齡童子、橫越馬路、在汽車前掠過、邱乃急煞機、其時有法商十八路電車、（一百十五號）自南北來、適與相撞、汽車因受震仍復前衝、致該童子右臂、被汽車左翼撞斷、同時汽車上之邱妻張氏、亦由車中摔出車外、頭顱與地面碰擊、頓成一洞、兩傷者均血流如注、汽車車身、大部損壞、四邊玻璃粉碎、慘劇發生後、立即由站立該地之老閘捕房二七六一號崗捕、將受傷之邱張氏及童子、車送仁濟醫院施救、一面將汽車司機人邱錫周帶赴捕房發落、

少婦遭仇害

拖入小弄 上兩刀 凶手脫逃

少婦鄔殷氏、年二十一歲、家住百老匯路鑫益里三百十號、今日十二時半、因事經過新記浜路周家嘴路口、突被暴徒攔住、拉入一小弄中、摸出利刃、砍刺兩刀、命中鄔之腿部、血流倒地、由崗捕會見、送入老靶子路寮永醫院醫治、

華盛路火警 燬屋廿一間

今晨一時半、閘北華盛路七十四號張永英家、突然失火、剎時蔓延、待救火會聞訊趕到、火勢已熾、延久始經熄滅、結果焚燬平房二十一間、火首由公安局派警傳入訊問、

官太太 迷住少女心 失身成恨

冒牌軍官娶爲太太 要詐

長沙訊、少女向滿貞、芳年二八、家住平江西鄉保勝塅、曾在長沙東鄉隱儲女校高小班畢業、思求精進、客秋請准父母、孑身來省讀書、初住本市新安巷洪鈞旅社、某日往太平街湖星園觀影、遇一軍官裝束之男子、

彼此傾心

偕至某判館、闢室街新安旅館、定情、據男謂名楊桂卿、現任某師充副官、心以爲可從此終老、鄉姑娘一躍而爲軍官太太、大可驕人、從此雙雙賃居賀家塘四號湯宅、如膠似漆、而楊某之官係假託、養父不充、日久不但物質

離厭

女欲反將女攜去、用磐、女至此始悉夢情醒、痛歸奮以冀擺脫、因無川資、盡典行李就道、意在從此蕭郎已爲陌路矣、不料今春二月、女重來省垣、街頭邂逅寃家、楊迫女至小吳門□湖旅社、

禁不使出

歷數日、女將楊反局室內、乘機逃至吉祥巷一號其姨父童家暫居、避楊糾纏、不數日在中山路又爲楊尋獲、聲言如欲脫離、非出數百金不可、鄰友勸解無效、女遂控楊於警備部、經訊得楊桂卿確係誘姦幼女、僞造庚書、所訴

冒充軍官

因無佐證、不予深究、結果、女交保、楊移送法院押究、十一日法院開庭審、女述被騙、楊堅索妻、彼此攻擊、無復絲毫情感、准庚書上所塡證人、均不承認、訊畢仍將楊還押、候官判有誘姦僞造之罪云、

販賣毒物

三起案犯 分別罰辦

紅丸

去年十二月之間、嘉興路捕房中西探在狄思威路常德里樂甲十一號內破獲出售紅丸一起、當將售紅丸之常州婦人倪張氏逮捕、連同紅丸十一兩、一併解送第一特區法院、氏供出犯本地人蔡而康、亦隨逃逸、結果判處罰金二十元、票拘蔡無着、近被幹探馬乘章□金生於本月八號下午四時在油坊路將蔡拿獲、送由刑三庭訊供終結、聽候宣判、昨晨劉毓桂推事蒞庭判決、蔡而康著有期徒刑六月、併科罰金五十元示儆、

嗎啡

天津人陳金、前日下午八時許、在華記路五十弄三十一號屋內出售嗎啡漁利、被華探探悉、密往按址將陳逮捕、搜出嗎啡一兩、銅元三百四十一枚、一併帶入匯山捕房、翌晨解送第一特院刑三庭、工部局律師厲志山陳述前情、當將證物呈案請究、質之被告供詞支吾、蕭推事判決陳金處徒刑六月、併科罰金五十元、證物沒收、

煙土

土販常州人吳四良、於日下午一時許身藏煙土二兩、乘九路公共汽車行經松潘路、被二二七九號華捕查獲、連同煙土一併帶入楊樹浦捕房、翌晨解送第一特院刑三庭、工部局律師厲志山陳述經過、依禁煙法十三條提起公訴請究、質之被告供是項煙土從華界老北門鴻泰土行購得自吃、並不販賣、求鑒、蕭推事判決吳四良處罰金五十元、煙土沒收、

繼父不知廉恥

舉目無親少女受辱 遺書自詩

長沙訊、瀏陽門外二里牌附近馬家山何敬修堂、有女子名玉海棠、年華雙十、姿容甚美、性極聰敏、其父母均亡、僅有一繼父、年五十餘、忽於八日夜、大發獸性、乘深夜人靜、竟調戲繼女、強逼通姦、女不從、於十日晨自縊、經女僕羅氏發覺解救甦醒、女在省某中校畢業、頗知羞恥、粗解吟詠、當自縊解救時、在其枕內、搜得絕命詩一首、題爲「詠秋海棠並自況」詩云、「柔質凝羞秀異常、冶容翻到冷時芳、欲從闕院爭奇艷、先向香階闢淡狀、秀骨不隨尋卉老、遠姿合共瘦梅香、名花豈忍甘零落、寄語啼鵑莫斷腸」、

小說 春城歌女（二三〇）（李縵匿）

第七回 鉤柴步丰終身決一笑 遺書當藥片語値千金

且說連玉環一聽田夢北的母親來了，是他的姑母叫來的，並且□自己□娘上的，要將黃梅爾給作親。情見乎色，勃然就變了臉道：「田大爺，這話是那位黃太太說的麼？我要去問問她，怎見得我是你娘上的。她也太小看人了！」田夢北說想到，連忙勸道：「你不要動怒，聽我來細說，出口來，就已是出之無奈，見她生氣，自己也早「我們現在有口難辯，彼此間的關係，似乎脫不開了。她們若是根據我屢次三番，帮你們租房買傢具等項，就說我們是姘頭，他們也不能辯白，還算是那個才而事。不過我今天來向你說的，重點不在這些不相干的閒話上面，我說話的重點，是在那黃小姐和我作親的上邊。連大姑娘，這話你懂得麼？」連玉環想來非常有氣，又聽他輕輕一語，把自己的焦點，也就移開，登時反倒笑了。說道：「你說的是那黃小姐和你作親麼？這倒怪可笑的，我沒有甚麼感想，聽了這消息，我也很喜歡的呀。」田夢北曾得她這喜歡，似乎是假做作的了，因又深入一步，笑道：「我想你或者也許喜歡，不過是最少數的罷了，多分還是不甚願意的。照你想，我是答應的好，還是不答應的好呢？」連玉環給他問得更笑了。說道：「你答應不答應，與我來做甚，我做得了你的主意麼？又不是給我提親事，我們祇等着吃喜酒罷了。」說着這話，她臉上是笑着，但是兩耳根子，泛起一層紅雲，顏色似乎極其難看，並不是內心裏發出的自然的笑。田夢北見了，心上彷彿得意至極，再捧起那杯紅酒，咽都的喝了一大口。放下杯，探身向前望着她笑道：「連大姑娘，我們今天打開鼻子說亮話，誰也不要再隱藏着不說的話，一齊都公開了罷。我若是能夠和那位黃小姐作親，我早已就不登□□茶樓一步，皆只是這邊放着一個你，我便不能夠答應，所以我決定拒絕而不允諾了。」

今晚的戲劇

舞台	主角	戲
大舞台	陳鶴峰 李瑞來?	全部取南郡
三星	新艷秋 曹父琴? 玉	廿六本龍公案
共舞台	白玉艷 小達子	二本薛仁貴
恩派亞	潮州戲	觀中訳?
老閘	王熙春	全部鍘判
遠東	粵劇	修羅砂
廣東	陳月樓	下卷碎屍案

今天的電影

戲院	片名	時間
華德	[illegible]	[illegible]
浙江	喜臨門	[illegible]
南京	大富之家	[illegible]
萬國	全谷關下集	[illegible]
共和	烈焰	[illegible]
蓬萊	泰山鴻毛	[illegible]
西海	姊妹花	[illegible]
融光	仙侶情歌	[illegible]
夏令配克	個心欲醉	[illegible]
中央	二對一	[illegible]
明星	[illegible]梨花	[illegible]
新中央	姊妹花	[illegible]
九星	天長地久	[illegible]
卡德	歸來	[illegible]
金城	漁光曲	[illegible]
威利	將軍運	[illegible]
光陸	米老鼠大會	[illegible]
卡爾登	脫離魔窟	[illegible]
上海	湖濱夜深時	[illegible]
大世界	亡命鴛鴦	[illegible]
國泰	多角戀愛	[illegible]
巴黎	影城豔史	[illegible]
東南	姊妹花	[illegible]
光華	同仇	[illegible]
榮金	時代的兒女	[illegible]
新光	三姊妹	[illegible]
辣斐	大復仇	[illegible]
山西	兒女英雄 冰國大觀	[illegible]
東海	姊妹花	[illegible]
北京	王先生	[illegible]
大中華	[illegible]	[illegible]
虹口	熱血雄心	[illegible]
天堂	[illegible]	[illegible]
黃金	男性紅娘	[illegible]
百星	世界大戰	[illegible]

本週公債回溯

波瀾隨藏本得失伏 市價受壓迫反動更烈

本週六月十一日至十六日、藏本事件、引起最大變化、[illegible]

英美銀價再跌

期銀平疲 兌徵升

[illegible]

海外金電

英倫金塊 六兩十七先令九辨士 升中辨士

海外銀電

[illegible]

美國期貨銀價 平疲

[illegible]

銀洋錢市

[illegible]

棉花兩市彙集

[illegible]

麥市旋勢轉軟

坎拿大麥電

[illegible]

芝加哥麥

[illegible]

利物浦麥市

[illegible]

危險！危險!!

日人侵略東北，是乘我全國同胞平時太不注意東北。東北當局太不注意日人行動而暗爲之備。但在眼前，西北蒙疆，如四川，西康，西藏，青海，新疆，蒙古，其地位重要不下於東北，其出產之富藏亦不下於東北，其危險程度，更不下於東北！

同胞，同胞 能淡然處之麼？

如不能淡然處之，請速購讀

中國第一部探險記

西行豔異記

西行豔異記一書，以日記體裁，描寫西北游踪，洋洋三十餘萬字，勝過近人小說「老殘遊記」。而（怪異）（神秘）（奇詭）（偉麗）

比之西遊記 別有一種風味

西行豔異記一書所載種種冒險事實，眞足驚心動魄，而考古證今，對於外力侵略之危險

更多歷史上價值

西行豔異記作者沛重生即青年攫馬團秘書東重爲之弟。書中述其與許多豐女邂逅，終與奇女子杜幸生結合。入情入理。頗饒趣味。自刊時報後，曾有多數青年發起西北探險團欲往西北遊歷，亦可見此書

魔力之偉大

西行豔異記全部分訂三冊。用時報特備新式四號字精印。

附插奇異風景人物照片

數十幅。成屬外間所未見。購備一部。不啻在數日之內

神遊十萬里長途

每部三冊

單購一冊實洋五角 加郵費三分 掛號費一角

合購二冊實洋一元 加郵費五分 掛號費一角

合購全部實洋一元半 加郵費八分 掛號費一角

上海四馬路 時報總館

發行經售處

上海 世界書局 現代書局 新月書店 啓明書局 北新書局 民智書局 嚶雲書局 文明書局 啓新書局 中華書局

北平 西單商場時報分館　南京 奇望街時報分館　蘇州 小說林　杭州 西湖小說林　天津 有正書局　青島 青年書店

各埠時報分館均有出售

全國無線電台廣播節目

全國廣播無線電台（以週率爲序）甲本埠

名	呼號	週率	電力	電話
[illegible]	XQHI	1460	1000	13122
[illegible]	XLHQ	1440	80	80567
[illegible]	FFZ	1400	250	22106
[illegible]	XLHa	1380	16	95166
[illegible]	XQHD	1360	120	93869
[illegible]	XHHR	1340	100	88842
[illegible]	XHHY	1240	100	85553
[illegible]	XLHN	1120	50	12834
[illegible]	XHHS	1100	100	98859
[illegible]	XHHJ	1080	250	94020
[illegible]	XHHH	1040	100	90986
[illegible]	XHHG	1020	100	85961
[illegible]	XMHq	980	500	84212
[illegible]	XHHV	880	100	81008
[illegible]	XHHD	860	50	13861
[illegible]	XHHA	840	150	74399
[illegible]	XQHB	820	80	83017
[illegible]	XLHJ	760	22.5	32552
[illegible]	XHHB	740	50	22911
[illegible]	XLHC	720	15	28059
[illegible]	XLHD	720	80	16924
[illegible]	XMHC	700	500	81234
[illegible]	XMHA	600	600	84433
[illegible]	XQHA	580	200	[illegible]
[illegible]	XLHB	560	25	10984

全國廣播無線電台（以週率爲序）乙外埠

名	呼號	週率	電力	地名
[illegible]	XQCL	1500	7.5	濟南
[illegible]	XGDZ	1470	10	常州
久大廣播電台	XGKL	1440	10	蘇州
[illegible]	XLHA	1360	50	杭州
沙氏廣播電台	XGSA	1335	5	江陰
[illegible]	XGWT	1330	15	[illegible]
[illegible]	XLWT	1310	50	無錫
[illegible]	XLIA	1300	15	[illegible]
大有廣播電台	XDYF	1270	15	蕪湖
[illegible]	XHTG	1240	7.5	天津
[illegible]	XLTCI	1210	15	[illegible]
南昌廣播電台	XGOC	1150	500	南昌
[illegible]	XGEK	990	7.5	[illegible]
[illegible]	XGOD	977	100	杭州
[illegible]	XLCH	970	[illegible]	[illegible]
[illegible]	XOPP	952	400	北平
山東省會廣播電台	XOST	867	500	濟南
[illegible]	ZBW	845	2000	香港
[illegible]	XGTM	840	15	常熟
[illegible]	XGF	[illegible]	[illegible]	[illegible]
[illegible]	XGOY	688	500	[illegible]
中央廣播電台	XGOA	660	75000	南京
廣州市廣播電台	XGOK	677	1000	廣州
太原廣播電台	XTOY	652	500	山西
[illegible]	LUHO	666	20	通縣
[illegible]	XKRI	1071.4	15	廣州

快樂 週率七二〇 呼號XLHD 電力二〇 電話三三〇五六

明遠 週率九六〇 呼號XHHF 電力一〇〇 電話九四四四八

利利 週率一二四〇 呼號XHHY 電力一〇〇 電話八三八四二

友聯 週率八八〇 呼號XHHV 電力一〇〇 電話八四〇二二

亞聲 週率一一二〇 呼號XLHN 電力五〇 電話八五五五三

安定 週率八六〇 呼號XHHD 電力五〇 電話三一〇〇八

市音 週率一三四〇 呼號XHHR 電力一〇〇 電話三三九九三

大中華 週率一一六〇 呼號XHHU 電力一〇〇 電話九二六一五

中西 週率一〇四〇 呼號XHHH 電力一〇〇 電話九四〇二〇

建華 週率七四〇 呼號XHHB 電力五〇 電話三一二五三

富星 週率九二〇 呼號XHHX 電力一〇〇 電話八三四一六

元昌 週率一一二〇 呼號XLHM 電力五〇 電話八二九八五

華僑 週率七〇〇 呼號XMHC 電力五〇〇 電話一五九二四

華東 週率一〇六〇 呼號XQHD 電力一二〇 電話九〇三五九

亞東 週率一四〇〇 呼號XLHJ 電力二二•五 電話八三〇一七

佛音 週率一二三〇 呼號XMHH 電力五〇〇 電話三五九一六

李樹德堂 週率九四〇 呼號XHHE 電力一〇〇 電話九五三四三

東方 週率一〇一〇 呼號XHHG 電力一〇〇 電話九〇六六九

國華 週率一二〇〇 呼號XHHN 電力一〇〇 電話九二三〇〇

永生 週率一〇八〇 呼號XHHJ 電力二五〇 電話九三八五九

華光 週率一四八〇 呼號XQHF 電力二〇〇 電話八三四六一

上海 週率一一〇〇 呼號XHHS 電力一〇〇 電話一八三四

久大業餘（蘇州） 週率一四四〇 呼號XGKL

天鳴（常熟） 週率八四〇 呼號XGTM

省立學院（無錫） 週率一三一〇 呼號XLWT

時和 週率九七〇 呼號XLOH

國泰 週率一一七〇 呼號XHKL

大潤（常州） 週率一四七〇 呼號XGHZ

縣黨部（武進） 週率一三三〇 呼號XGWT

中央（南京） 週率六六〇 呼號XGOA

大有豐（蕪湖） 週率一二七〇 呼號XDYF

南昌（南昌） 週率一一三〇 呼號XGOC

山東省會（濟南） 週率八五七 呼號XOST

富令克 週率八三三 呼號HF

齊魯大學 週率一五〇〇 呼號XOCL

宏波（青島） 週率九五〇 呼號XGGM

仁昌（天津） 週率一二四〇 呼號XHTG

潞河中學（通縣） 週率七五〇 呼號LUHO

北平（北平） 週率九五二 呼號XOPP

育英學校 週率一一九四 呼號XHPA

太原（山西） 週率一〇〇〇 呼號XOTY

雲南省（雲南） 週率七三一七 呼號XGOX

廣西省（廣西） 週率一〇一〇 呼號XGOE

廣州市（廣州） 週率六七七 呼號XGOK

專門學校 週率一〇七〇 呼號XKRI

香港（香港） 週率八四五 呼號ZWB

福州（福州） 週率六三五 呼號XOW

黃金（寧波） 週率一三一〇 呼號XLTA

亞州（杭州） 週率一三六〇 呼號XHHA

浙江省 週率九七七 呼號XGOD

容德堂（嘉興） 週率一五〇〇 呼號XOHY

縣黨部 週率一二四〇 呼號XGEA

新塍 週率七一四三 呼號XCML

湖聲（湖州） 週率七三〇 呼號XHGS

金山縣（洙涇） 週率九九〇一 呼號XGCK

沙氏（江陰） 週率一三三五 呼號XGHZ

陳競芳脫離妙音說

馬陋芬在致力挽留中（方英）

由電影界轉入歌舞界、妙音團的團員陳競芳小姐、今年才只有十八歲、是一個充滿着朝氣的青春姑娘、她的面貌很美麗、身段也很活潑、思想也很新穎、且很聰明、到現在、她已能默唱歌曲達一百數十支之多、兼着天賦予她的一副合嗓子、唱起來、真是婉婉動聽、如珠走玉盤的一樣圓滑、所以她每天在各電台播送歌曲的時候、極爲一般聽衆所歡迎、妙音團主辦人馬陋芬君就因她極爲聽衆歡迎、故倚之爲台柱、待遇也較其他團員爲厚、而妙音團最初成立的時候、亦得她幫助的力量不少、但現在消息傳來、陳競芳小姐因某種關係、擬脫離妙音團、獨自組織一個與妙音團性質相同的歌團、但馬陋芬自聞她有脫離妙音團的消息之後、即親自向她誠懇挽留、但小競芳是否接受馬陋芬的挽留、容探續誌。

無線電特刊

第廿肆期　每逢星期日出版

時報播音講稿欄
（譽十文化社播講）

▲播音課目　國學・國語・職業英語
▲播音教授　周叔青・韓瑞恒・
▲播音電台　上海永生廣播電台、呼號XHHJ　週率一〇八〇　華脫二五〇

•課•程•表•

星期	上午六時三十分起	下午四時三十分起
一	職業英語	職業英語
二		國學
三	職業英語	職業英語
四		國學
五	職業英語	職業英語
六		國語

介紹一個 不要學膳宿費的學校
——只須訂閱時報一份——

現在上海有一個學校、非但不要學費、並且連膳宿費和其他雜費一概不要的、這個校裏專門研究國學、職業應用中英文字、和職業應用智識等科、照常上課、諸君若願意入學、只要訂閱時報一份、（講義分期刊登播音講稿欄）你道便宜不便宜呢、值得不值得呢、那末這個不要學膳宿費的學校究竟在什麼地方、就是上海南京路永生廣播電台用無線電教授的譽十文化社、

無線電工程學（四）

第一章　無線電交通大意

（六）電磁之波放射與推進　商用電力、尋常均以導線傳達、此等導線、大可傳導萬千基羅瓦特之工率於百數十哩之外如大電力廠之輸送巨量工率、或小則傳導不到一瓦特之工率於數千哩之遙、如海底電線、兩者其導線限制能力於導線本體而引導之以進行、所用週率極低、例如海底電線週率約爲每秒鐘15週、強力電廠電能力之傳導、週率爲25、50或60週、長途電話線或用至每秒鐘3000週爲限、用此等週率以傳導電工率、電能力發出若干、實際上全數達到接收地點、雖因導線發熱而損失、但究爲少數也、

但若以週率大加增高、情形大異、電能力之一部將自導體軼出而散射空間、永不回復至本線路之內、此種電能力、謂之放射能力、(Radiated Energy)其電工率謂之放射工率(Radiated Power)自離去本線以後、電能力即在空間向各方放射、有如光波之自燈放射、音樂之自樂器散傳、日光之自日放射者然、

實則任何導線、有交流電流動其中、必有一部份能力放射於外、顧於尋常週率及電路中、此能力至爲微渺、不易測驗、然設增加週率、電流不變、放射能力隨之遞增甚速、直至週率百萬週以上、放射能力之多、可使遠處檢收之、實驗證明、若電流保持原値不變、放射能力與週率之二乘方成正比例、反之若週率不變原値、而增減其電流、吾人亦可以試驗證明、放射能力與電流之二乘方、亦成正比例、若以公式表之 $P_r = KI^2f^2$……（公式一）公式內 P_r 爲放射電工率單位爲瓦特、I爲電流單位爲安培、f爲週率單位爲秒鐘週數、K爲一常數、視線路方式大小而定、

無線電波　自發射天線、放射以後、即向空間推進、其強度隨距離遞減、最初甚速、嗣稍緩、其心象頗似磚石之投入水面、當磚石入水以後、浪花四濺、波浪逐漸半徑式向外張大、波之圓週愈大、波之高度代表波之強度於焉漸低、無線電波浪亦然、但尚有一原因、水波所無者、即無線電波漸次推進、一部份能力消失於地球表面樹林房屋、以及一切路線中之障礙物、氣候時間、海面陸地、又有影響、因其原因之複雜、故信號強度與距離究成若何之關係、非一二簡單公式所能表示、此種電波強度、因距離而轉弱之現象、謂之衰減現象(Attenuation)其他涉及能力放射等問題、續見第五章、

（七）發射機之要素及種類　欲得放射、必須得高週率交流電源、而高週率交流之來、又必有所自、或取之於電池、或取之於商用低週率交流電源、或取之於各式原動機驅轉之直流或交流發電機、高週率電源取得以後、又必須有天線或任何方式放射能力之結構、使此高週率之交流電能、可以轉爲無線電波、藉以太之媒介、而達於彼岸、故每一無線電發射機至少包含下列五要部份：㈠放射電能之天線、引線及地線或地網屬之、㈡高週率交流電路或稱振盪電路、㈢電源設備、若該發射機作爲發音之用、則於前三部之外、尚須加入一使高週率電流隨聲音週率變化之調幅設備也、

發射機之分類、根據於其取得高週率交流之方法而定、其大別如下：

㈠火花發射機(Spart Transmitter)㈡亞氏高週率交流發電機(Alexanderson's High Frequency Generator)㈢許氏高週率交流發電機(Goldschmidt's Alternator)㈣波爽氏電弧(Poulsen's Arc)㈤三極眞空管(Three-Electrode Vacuum Tubes)

在上述五類中、第一種火花機所發爲減幅波、餘則均爲等幅波、火花機近已完全廢除、其餘二種、亦以不合工程經濟漸遭摒棄、蓋今日無線電通信之域中、已成爲三極眞空管獨霸之勢矣、各式發射機之原理及使用、均詳見以下各章、

萬有的無線電、在同一時間內、有許多節目播送出來、歌唱・京調・音樂・灘簧・彈詞・以及唸經・說教・國學及英語教授……隨你揀選、隨你調度、

新華社歐陽莉新（左）林鶯（右）女士　陳耀庭攝

礦石機應注意之點
（文奎）

礦石機的構造、雖極簡單、所以用的時候、也要十分注意、不然、可使收音方面、或者損壞、今敝人所知、應該注意之幾點、錄之投登本刊、以告一般備有礦石收音機者、

㈠礦石機中之礦石、染了腥垢、可用酒精洗滌、洗了以後清潔與新的一樣、㈡機中的接線地方、最好用錫銲緊、這樣、可以減少電的阻力、㈢礦石和觸針、如果兩相互調地位、可以使選擇性增加、㈣觸針染了齷齪、要用沙皮磨擦、㈤礦石收音機上之聽筒、不論正反、都可以接了收聽、

薔薇社
今日在大中華播音節目

前奏曲　音樂組
夜深深　蘇非亞女士唱
永遠在後台　汪慧卿唱
哥哥愛我嗎　金楓唱
戀愛經　金楓、蘇非亞女士合唱
凡亞林獨奏　李綺君
賣花詞　朱惠珍女士唱
口琴　張一萍君
舟中曲　蘇珊德女士唱
花弄影　韓云蝶女士唱

談談收音機各零件的功用
（清）

㈠天線是收播音台發出在天空的音波、
㈡地線是引誘天空中的音波、從天線傳入收音機、
㈢絕緣子是使天線所收到的音波、不致逃走、
㈣固定容電器、是用來加響聲音、
㈤活動容電器是用來把各電台的音波分開、
㈥礦石是檢波的、
㈦眞空管是同礦石有同樣作用、而且她還能有一種放大作用、
㈧抽頭的線圈是用來調節音波的長短、
㈨雙回路線圈是能加響音、
㈩再生線圈是使外埠微弱的聲音、變成響亮的聲音、
⑪分線釘是結上線圈所抽的頭、來調節波音的長短、
⑫活動抵抗器是調節眞空管中燈絲所受的電壓的、
⑬固定抵抗器是使檢波作用更佳、

女子國術運動
在永生電台播音時講稿　李新華女士

什麼是國術、粗俗一點兒說、就是中國幾千年流得下來的體操、從前很少人注意到體育、而且大家當拳術是一種專門武功、只限於想做拳師的人們去練習、高貴些的人們都不屑去提倡的、所以弄到最寶貴的國術、幾乎變成了走江湖賣拳朋友們的職業了、

自從我國學校注意體育、到現在國術還是很少採用、於是歐美體育漸漸地輸入我們的學校、這也有相當的利益、但是受了錦標主義的流毒、將一般身體脆弱的男女青年、去幹什麼足球啊、賽跑啊、一類的劇烈運動、結果常常發生危險、

我以爲提倡民族健康、決不可訓練少數的學生、希望使體育普及、不論男女老幼、都要把他們的身體鍛鍊、鍛鍊的方法、最好當然是學國術、所謂國術、就是中國拳術的總稱、其中還分出兩派、就是少林和武當兩派、少林派是練外功的、這就叫外家拳、武當派練的是內功、就叫內家拳、外家拳練的時候是很費力的、如果身體不十分強健、或是老年人、小孩子和婦女、要勉強的去學外家拳、往往容易受傷、惟有內家拳是有益無損的、因動作是很遲緩的、練的時候、只運氣、絲毫不須用力、可以使氣血流動、倘能時常練習、永不間斷、有轉弱爲強去病延年的效能、太極、形意、八卦等拳、和最近褚民誼先生編的太極操、都是屬於內家拳的、近幾年來、靠着熱心體育家的提倡、學的人已日多一日、因爲學了太極拳、在身體上可增加健康、所以上海的拳社設立一天多一天、足見已引起了大家學拳的興趣、可惜缺少女子國術社、我今天寫這篇文字最切要的、就是希望我國女界同胞、和家裏有兒童的家長們、對於國術是應該特別注意的、要希望個人健康和民族的強盛、固然人人不可不鍛鍊身體、但是男子終究強於女子、運動的機會、男子也多於女子、尤其是富家的女子、開口茶來、伸手飯來的太太小姐們、運動的機會是沒有的、身體當然是更弱、要時常運動運動、練習太極拳、非但可以使身體強健、生產起來、也可抵抗得住、而且有了健康的母親、才可生強健的兒女、再人是要從少培養的、若不好好地鍛鍊體格、長大起來、就受不了苦、孩子們雖很聰敏勇敢、爲了先天的不足、後天沒有得到一種有規運動、被柔弱的身體所限制、誤了他們的前途、所以我覺得女子和兒童、學習國術比較男子更加重要、這不是憑空造出虛話、試看我們中國人一年一年的變矮、日本人反而一年一年的長大、這個緣故、諸位想也知道的、最後我希望大家不要誤會、學太極拳、太極操、太極劍、形意、八卦、與外家拳完全不同、不但是運氣不費力的、就是婦女和兒童能練、六十歲的老人、和患着肺病或別種病症的人、只要手足可以一動、一樣的可以練習、我親眼見過幾位吃鴉片的東亞病夫、練了一年、鴉片也不吃了、身體也強健了、這是實在的事情、諸位不信不妨試一下子

梅琦（五）
創作小說　王淵女士

㈢

「梅琦、同我一塊兒作禮拜去好不好？你看我一年頂多去兩三次、陪我去得了！」

新病初愈的梅琦得了母親的同意、姨母的介紹、搬到東城外交部街一個××醫院關大夫家住、轉學到乾麵胡同某外僑公學讀書、每月房飯錢六十元、同住的除了新婚的關太太外、還有一位美國新聞記者司徒特、和××醫院的配藥師、是一位英國留學回來的澳大利亞華僑、叫趙仁明、同住的、關大夫醫務過忙、不常回家住的。

關太太爲人非常刻薄、很能幹、在交際場上可算一顆明星、關宅的趙媽媽是關太太南方帶來的、陳媽媽爲人很忠厚、有時看梅琦、小小年紀就離開了家鄉、自己也是孤單一個人在外、不由起了同情心、常替梅琦預備點心、把關太太鎖在房中的糕點、搬運出來。

有時梅琦下午放學回來、在平時一杯涼開水、一個乾餑餑、未嘗被母過分外的美食、不過關太太和下人們吵的聲音比平時多一點、不然、櫃子中上了鎖的梅琦卻不知其中的底細。

梅琦柔和的天性、不久使同住的兩個青年也一她一別的招呼、星期日如果梅琦無事、他們就和她講講故事、或帶她出去玩。

一天是星期日的早上、梅琦起來以後、看完一本小說、司徒特一定要梅琦陪他去作禮拜。

「好、你不陪我去、我就拉凡華林！」司徒用無往不利的最後手段嚇她。

司徒特的凡華林、在關宅是出名的、拉起來比殺雞還難聽、誰都怕、因此他求人失敗時、總以拉凡華林來恫嚇、梅琦想到樓上終日見不到面、睡到午日高升才起牀的少奶奶、他們是有機會排戲了。

「就愛聽你的凡華林！反正不去作禮拜！」

下午趙仁明不在家、小淘氣梅琦、大淘氣司徒特兩人閒着無事可作、叫人照電影中動物園的廣告牌寫了一張貼在仁明的牆上、兩人進屋又不知道鬧了些什麼鬼。

仁明帶了幾位朋友回來、上樓只見梯口自己的鏡子掛得整整齊齊的、上面一張紙條寫着：

「手套大小賣二大！」

同時有人大聲念道：

「澳大利亞新進到能說話的袋鼠在此門內、進來！歡迎！！歡迎！！」

進屋、仁明剛要請大家坐下、忽然看見滿牆都是紅心形、藏在箱中女友的像片和自己的並貼着、藝術化的分散在四牆、朋友們忽然狂跳起來、從椅下拉出皮球、大木詒、硬書。

大家驚奇之時、仁明穿外衣、才伸進手、觸到一個硬東西、拍的一聲、駭得一驚、幾片破氣球從袖口掉下、那隻手卻伸不出來、一看袖口被一根紅線密密的縫上。

「好！準是他們倆淘氣幹的、等我去問問！」

仁明三脚兩步下樓去抓賊、人影全無、問當差說是王小姐和司徒特看電影去了。

晚上仁明等他們不回來、在客廳聽無線電放送之後、獨自去睡覺。

進牀猛跳出來、原來被中夾雜着網球、球拍、小箱子、如同一個雜貨店。不多時聽見樓梯口梅琦和司徒特笑着道晚安、仁明在被中拚命的想報仇的方法。

關於天線的話
（小鶯鶯）

新華社四台柱（右至左）紅葉・虞華・巢英・周璇四女士
（陳耀庭攝）

天線的功用、是同播音機或收音機一樣的重要、倘裝置時偶一不愼、則作用失度、效力減低、不功於用、尤其是播音機的天線、收件遠道、隨之增加、

天線時、於設計上構造上、極應注意、高架天線於大空、結果恒爲極佳、四週拉線、均應分段、中置絕電體使與天線隔絕、如此可增加天線的有效高度、減少電能的吸收損失、倘間斷的引入線、用爲天線、最不相宜、如不得已而用了、彼此當銲成、十分牢固、即使風吹雨擊時、也不致發生損壞、絕電體亦當特別選擇、否則電能亦因此損失、普通用玻璃或瓷質者爲最佳、如在工業繁盛之都市、煤灰泥塵、極易集聚、故絕電體須有時洗淨之、引入線爲裸體銅絲者、最易氧化、增加阻力、爲橡皮包者、電能之吸收損失不少、爲洋乾漆絕電者、無氧化而少損失、用之最爲適宜、牛銅絲宜用於較長之平頂天線、其性質雖較熟銅絲爲硬、但拉力強度高、引入線不宜穿牆入室、倘不用任何絕電體、不當與建築物切近、二者距離大約於五寸到一尺之間、以防吸收損失、

滬上自有交流電以來、用戶每多忽略天線之設備、實則天線裝置得宜、對於收音成績、自當